



th
KANG YONG
ELECTRIC Plc.
Anniversary
1964 - 2014



รายงานประจำปี
2556



บริษัท กังยงอีเลคทริก จำกัด (มหาชน)
KANG YONG ELECTRIC PUBLIC COMPANY LIMITED

บริษัท กันยงอิเล็กทรอนิกส์ จำกัด (มหาชน)
ปรัชญาการบริหารงาน
เทคโนโลยี



WE BALANCE
FOR THE BEST



สิ่งแวดล้อม



คุณภาพและ
ความปลอดภัย



สารบัญ

03

ข้อมูลสำคัญทางการเงิน

04

รายงานคณะกรรมการบริษัทฯ

16

นโยบายและภาพรวม
การประกอบธุรกิจ

19

ลักษณะการประกอบธุรกิจ

25

ปัจจัยความเสี่ยง

28

ข้อมูลทั่วไปและข้อมูลอื่นที่
สำคัญ

29

ข้อมูลหลักทรัพย์
และผู้ถือหุ้น

31

โครงสร้างการจัดการ

36

การทำกับดักแลกิจการ

46

ความรับผิดชอบ
ต่อสังคมของธุรกิจ

58

การควบคุมภายในและ
การบริหารจัดการความเสี่ยง

60

รายงานคณะกรรมการ
ตรวจสอบ

62

รายการระหว่างกัน

68

ข้อมูลทางการเงินที่สำคัญ

69

การวิเคราะห์และคำอธิบาย
ของฝ่ายจัดการ

74

รายงานความรับผิดชอบของ
คณะกรรมการบริษัทฯ
ต่อรายงานทางการเงิน

75

รายงานของผู้สอบบัญชีรับอนุญาต

77

งบการเงินและหมายเหตุประกอบ
งบการเงิน

ข้อมูลสำคัญทางการเงิน

รายได้จากการขายตั้งแต่ปี พ.ศ. 2552 - 2556

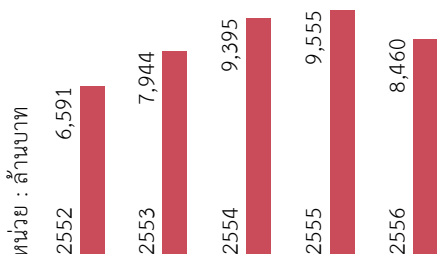

กำไรสุทธิตั้งแต่ปี พ.ศ. 2552 - 2556

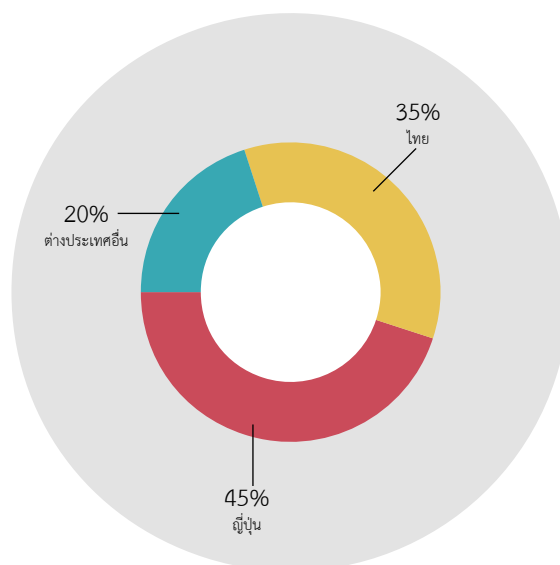
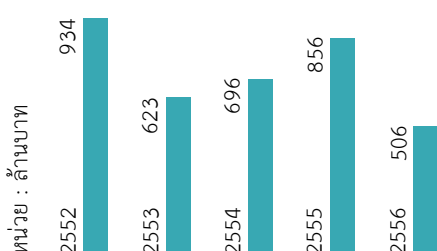

จุดเด่นจากงบการเงินรวม

ณ วันที่ 31 มีนาคม

(ล้านบาท)	2557	*2556	2555
รายได้จากการขาย	8,460	9,555	9,395
รายได้รวม	8,883	10,183	9,809
ต้นทุนขาย	7,386	7,985	7,689
กำไรขั้นต้น	1,074	1,570	1,706
ค่าใช้จ่ายในการขายและบริหาร	934	1,227	1,222
กำไรสุทธิ	506	856	696
สินทรัพย์รวม	6,120	6,324	*5,913
หนี้สินรวม	1,735	2,003	*2,101
ส่วนของผู้ถือหุ้น	4,385	4,320	*3,812

อัตราส่วนทางการเงิน

อัตราส่วนกำไรสุทธิต่อยอดขาย	ร้อยละ	5.98	8.96	7.41
อัตราผลตอบแทนต่อส่วนผู้ถือหุ้น	ร้อยละ	11.63	21.05	19.46
อัตราผลตอบแทนจากสินทรัพย์รวม	ร้อยละ	8.13	13.99	12.64
อัตราส่วนเงินปันผลต่อกำไรสุทธิ	ร้อยละ	**	50.02	50.02
อัตราส่วนหนี้สินต่อส่วนของผู้ถือหุ้น	เท่า	0.40	0.46	0.55
กำไรสุทธิต่อหุ้น	บาท	23.00	38.90	31.63
เงินปันผลต่อหุ้น	บาท	**	19.55	15.82
มูลค่าตามบัญชีต่อหุ้น	บาท	199.30	196.38	173.29
จำนวนพนักงาน		2,055	2,161	2,031

* ปรับปรุงใหม่ตามมาตรฐานบัญชีฉบับ 12 เมื่อ 1 เม.ย. 2556

** อยู่ระหว่างกานำเสนอเพื่อขออนุมัติจากที่ประชุมผู้ถือหุ้นสามัญประจำปี 2557

รายงานคณะกรรมการบริษัทฯ



ในปีงบประมาณ 2556 ที่ผ่านมา สภาวะเศรษฐกิจภายในประเทศมีการชะลอตัวลงอันเนื่องมาจากสถานการณ์ทางการเมือง ส่งผลกระทบต่อการดำเนินธุรกิจของบริษัทฯ โดยยอดขายภายในประเทศลดลงจากปี 2555 ร้อยละ 12.5 รวมถึงการส่งออกไปขายยังประเทศญี่ปุ่นก็ประสบปัญหาอันเนื่องมาจากนโยบายการเงินการคลังของรัฐบาลญี่ปุ่น ที่มุ่งหวังเพิ่มปริมาณเงินในระบบเศรษฐกิจ ทำให้เงินเยนอ่อนค่า ส่งผลให้รายได้จากการส่งออกไปประเทศญี่ปุ่นลดลง ในขณะที่ปริมาณขายเพิ่มขึ้น ด้วยเหตุนี้จึงส่งผลให้รายได้จากการขายในปี 2556 ลดลงจากปี 2555 ในอัตราร้อยละ 11.5 อย่างไรก็ตาม บริษัทฯ ได้ดำเนินมาตรการที่เหมาะสม อาทิ การลดต้นทุนการผลิตและควบคุมค่าใช้จ่ายต่างๆ การปรับปรุงประสิทธิภาพการผลิต การขยายตลาดไปยังกลุ่มประเทศต่างๆ ในประชาคมเศรษฐกิจอาเซียน และประเทศต่างๆ ในภูมิภาคอื่นๆ อย่างต่อเนื่อง รวมถึงการหาพันธมิตรใหม่ๆ และนำเสนอสินค้ารุ่นใหม่เพื่อตอบสนองความต้องการของลูกค้า อาทิ การคิดค้นนวัตกรรมใหม่สำหรับการผลิตมอเตอร์พัดลม เพื่อลดการใช้ทรัพยากรธรรมชาติ ผลิตพัดลมตั้งพื้นรุ่นใหม่ ที่มีใบพัดขนาด 18 นิ้ว ดังนั้น ในปี 2556 นี้ แม้ว่าบริษัทฯ ต้องเผชิญกับปัญหาและอุปสรรคในการประกอบธุรกิจอยู่บ้าง แต่บริษัทฯ ยังคงความสามารถในการสร้างผลกำไรอยู่ในเกณฑ์ที่น่าพอใจและยังคงสามารถให้ผลตอบแทนแก่ผู้ถือหุ้นของบริษัทฯ ได้ในระดับหนึ่ง

สำหรับในปี 2557 ถือเป็นปีที่บริษัทฯ ครบรอบ 50 ปี ของการประกอบธุรกิจ ซึ่งเป็นปีแห่งความภาคภูมิใจที่บริษัทฯ สามารถดำเนินธุรกิจจนประสบความสำเร็จด้วยความมั่นคงและยั่งยืน จนมีชื่อเสียงเป็นที่ยอมรับในฐานะผู้ผลิตเครื่องใช้ไฟฟ้าภายในบ้านชั้นนำภายใต้เครื่องหมายการค้า “มิตซูบิชิ อิเล็กทริก” และจากนี้ไป บริษัทฯ ยังคงมุ่งสร้างรากฐานการดำเนินงานที่แข็งแกร่งภายใต้ปรัชญาการดำเนินธุรกิจ “We Balance for the Best” เพื่อตอบสนองความต้องการในด้านเทคโนโลยี คุณภาพ ความปลอดภัย และเป็นมิตรต่อสิ่งแวดล้อม นอกจากนี้ บริษัทฯ ยังคงยึดมั่นในข้อกำหนดตามกฎหมาย หลักจริยธรรม หลักธรรมาภิบาล ความรับผิดชอบต่อสังคม โดยคำนึงถึงผลประโยชน์สูงสุดของผู้ถือหุ้น ตลอดจนการให้ความสำคัญต่อผู้มีส่วนได้เสียทุกกลุ่มพร้อมๆ กับการก้าวไปสู่ความแข็งแกร่งทางธุรกิจในทศวรรษใหม่นี้ อย่างยั่งยืนต่อไป

ในนามของคณะกรรมการบริษัทฯ และคณะผู้บริหาร ตลอดจนพนักงานของบริษัทฯ ใคร่ขอขอบพระคุณท่านผู้ถือหุ้นและผู้มีส่วนได้เสีย ที่ได้ให้ความไว้วางใจและให้การสนับสนุนแก่บริษัทฯ ด้วยดีเสมอมา จนทำให้บริษัทฯ ประสบความสำเร็จในการดำเนินธุรกิจอย่างต่อเนื่อง จนสามารถก้าวผ่านปีที่ 50 มาได้อย่างราบรื่นและมั่นคงจนถึงทุกวันนี้ ผมขอขอบพระคุณเป็นอย่างสูง ณ โอกาสนี้



(นายประพัฒน์ พิภวิธกุล)
ประธานกรรมการบริษัทฯ

คณะกรรมการ

1. นายประพัฒน์ โปธิวรคุณ

อายุ : 68 ปี

ตำแหน่ง : ประธานกรรมการ/ประธานกรรมการบริหาร/กรรมการสรรหา
และกำหนดค่าตอบแทน

คุณวุฒิทางการศึกษา :

- บริหารธุรกิจ Sheffield College of Technology ประเทศอังกฤษ
- ปริญญาโทรัฐประศาสนศาสตร์และปริญญาโทบริหารธุรกิจ มหาวิทยาลัยรามคำแหง
- ปริญญาตรีบัณฑิตศึกษาศาสตร์ บริหารธุรกิจ มหาวิทยาลัยราชภัฏลำปาง

ประวัติฝึกอบรม

- RCP/2547, DCP/2548, RCC/2550

สัดส่วนการถือหุ้นในบริษัท (%) : ไม่มี

ความสัมพันธ์ทางครอบครัวระหว่างผู้บริหาร

- พี่ชายของนายประพนธ์ โปธิวรคุณ

ประสบการณ์ทำงานในระยะ 5 ปีย้อนหลัง

- ม.ย. 2537 – ปัจจุบัน กรรมการ บริษัท กุลธรคอร์ป จำกัด (มหาชน)
- พ.ย. 2538 – ปัจจุบัน ประธานกรรมการ บริษัท มิตรชุบิชิ อีเล็คทริก กันยงวัฒนา จำกัด
- ก.ค. 2539 – ปัจจุบัน ประธานกรรมการ บริษัท โยโกฮามา รับเบอร์ (ประเทศไทย) จำกัด
- ต.ค. 2542 – ปัจจุบัน ประธานกรรมการ/ประธานกรรมการบริหาร บริษัท กันยงอีเล็คทริก จำกัด (มหาชน)
- ปี 2547 – ปัจจุบัน กรรมการอิสระ บริษัท โพลีเพ็คส์ จำกัด (มหาชน)
- พ.ค. 2548 – ปัจจุบัน ประธานกรรมการ บริษัท นครหลวงลิซซิ่ง-แพ็กเตอริง จำกัด (มหาชน)
- ส.ค. 2551 – ปัจจุบัน กรรมการสรรหาและกำหนดค่าตอบแทน บริษัท กันยงอีเล็คทริก จำกัด (มหาชน)



1. นายประพัฒน์ โปธิวรคุณ



2. นายชาติอาโอิ โทมิตะ

2. นายชาติอาโอิ โทมิตะ

อายุ : 62 ปี

ตำแหน่ง : รองประธานกรรมการ/รองประธานกรรมการบริหาร/กรรมการผู้จัดการ/กรรมการกำหนดราคาสินค้า/กรรมการสรรหาและกำหนดค่าตอบแทน

คุณวุฒิทางการศึกษา : Tohoku University, Miyagi-Ken ประเทศญี่ปุ่น

สัดส่วนการถือหุ้นในบริษัท (%) : ไม่มี

ความสัมพันธ์ทางครอบครัวระหว่างผู้บริหาร : ไม่มี

ประสบการณ์ทำงานในระยะ 5 ปีย้อนหลัง

- ธ.ค. 2549 – ม.ค. 2552 Dept. Manager, Manufacturing Dept. & Director Ryoden Asahi Technica Co., Ltd.
- ก.พ. 2552 – มี.ค. 2552 Manager, Works Manager Room บริษัท มิตซูบิชิ อิเล็กทริก คอร์ปอเรชั่น, Shizuoka Works
- มี.ค. 2552 – ปัจจุบัน รองประธานกรรมการ/กรรมการผู้จัดการ/รองประธานกรรมการบริหาร บริษัท กันยงอิเล็กทริก จำกัด (มหาชน)
- มี.ค. 2552 – ปัจจุบัน กรรมการกำหนดราคาสินค้า บริษัท กันยงอิเล็กทริก จำกัด (มหาชน)
- พ.ย. 2553 – ปัจจุบัน กรรมการสรรหาและกำหนดค่าตอบแทน บริษัท กันยงอิเล็กทริก จำกัด (มหาชน)



3. นายโกลม วงศ์ทองศรี

3. นายโกลม วงศ์ทองศรี

อายุ : 69 ปี

ตำแหน่ง : กรรมการ/กรรมการบริหาร/กรรมการรองผู้จัดการ

คุณวุฒิทางการศึกษา

- วิศวกรรมศาสตร์ สาขาเครื่องกล (Dipl. - Ing.) ประเทศเยอรมัน

ประวัติฝึกอบรม

- DCP/2548, ACP/2552

สัดส่วนการถือหุ้นในบริษัท (%) : 2,000 หุ้น คิดเป็น 0.009%

ความสัมพันธ์ทางครอบครัวระหว่างผู้บริหาร : ไม่มี

ประสบการณ์ทำงานในระยะ 5 ปีย้อนหลัง

- ปี 2536 - ปี 2548 กรรมการ บริษัท กันยงอิเล็กทริก จำกัด (มหาชน)
- ก.พ. 2548 - มี.ค. 2557 กรรมการอิสระ บริษัท กันยงอิเล็กทริก จำกัด (มหาชน)
- ก.พ. 2548 - มี.ค. 2557 ประธานกรรมการตรวจสอบ บริษัท กันยงอิเล็กทริก จำกัด (มหาชน)
- ก.พ. 2548 - ก.พ. 2552 ประธานกรรมการกำหนดราคาสินค้า บริษัท กันยงอิเล็กทริก จำกัด (มหาชน)
- ก.พ. 2550 - มี.ค. 2557 กรรมการสรรหาและกำหนดค่าตอบแทน บริษัท กันยงอิเล็กทริก จำกัด (มหาชน)
- ก.พ. 2552 - ก.ค. 2553 กรรมการกำหนดราคาสินค้า บริษัท กันยงอิเล็กทริก จำกัด (มหาชน)
- เม.ย. 2557 – ปัจจุบัน กรรมการบริหาร/กรรมการรองผู้จัดการ บริษัท กันยงอิเล็กทริก จำกัด (มหาชน)

4. นายทาเคโนริ อะดาคิ

อายุ : 49 ปี

ตำแหน่ง : กรรมการ/กรรมการบริหาร/ผู้จัดการทั่วไป/กรรมการกำหนดราคาสินค้า
คุณวุฒิทางการศึกษา

- Mechanical Engineering Tokyo University ประเทศญี่ปุ่น

สัดส่วนการถือหุ้นในบริษัท (%) : ไม่มี

ความสัมพันธ์ทางครอบครัวระหว่างผู้บริหาร : ไม่มี

ประสบการณ์ทำงานในระยะ 5 ปีย้อนหลัง

- ต.ค. 2548 - ก.พ. 2555 ผู้จัดการแผนกวิศวกรรมผู้ยื่นต่างประเทศ
บริษัท มิตซูบิชิ อิเล็กทริก คอร์ปอเรชั่น, Shizuoka works
- ก.พ. 2555 - มี.ค. 2555 ผู้จัดการฝ่ายผลิตผู้ยื่น
บริษัท มิตซูบิชิ อิเล็กทริก คอร์ปอเรชั่น, Shizuoka works
- เม.ย. 2555 – ปัจจุบัน ผู้จัดการทั่วไป
บริษัท กันยงอีเลคทริก จำกัด (มหาชน)
- พ.ค. 2555 – ปัจจุบัน กรรมการ/กรรมการบริหาร/กรรมการกำหนดราคาสินค้า
บริษัท กันยงอีเลคทริก จำกัด (มหาชน)



4. นายทาเคโนริ อะดาคิ

5. นายริวโตะ คุโร

อายุ : 50 ปี

ตำแหน่ง : กรรมการ/รองผู้จัดการทั่วไป
คุณวุฒิทางการศึกษา

- Master of Mechanical Engineering, Okayama University ประเทศญี่ปุ่น

สัดส่วนการถือหุ้นในบริษัท (%) : ไม่มี

ความสัมพันธ์ทางครอบครัวระหว่างผู้บริหาร : ไม่มี

ประสบการณ์ทำงานในระยะ 5 ปีย้อนหลัง

- เม.ย. 2551 - ก.ย. 2554 รองผู้จัดการแผนก, Commercial & Building Lossnay
Engineering Section, Commercial & Industrial Ventilation
Manufacturing Dept.
บริษัท มิตซูบิชิ อิเล็กทริก คอร์ปอเรชั่น Nakatsugawa Works
- ต.ค. 2554 - ก.พ. 2556 ผู้จัดการแผนกควบคุมการผลิต,
Commercial & Industrial Ventilation Manufacturing Dept.
บริษัท มิตซูบิชิ อิเล็กทริก คอร์ปอเรชั่น Nakatsugawa Works
- เม.ย. 2556 – ปัจจุบัน รองผู้จัดการทั่วไป
บริษัท กันยงอีเลคทริก จำกัด (มหาชน)
- พ.ค. 2556 – ปัจจุบัน กรรมการ
บริษัท กันยงอีเลคทริก จำกัด (มหาชน)



5. นายริวโตะ คุโร



6. นายจกัชชัย พาณิชพัฒน์



7. นายอรรถกฤษ วัชรธิพันธ์

6. นายจกัชชัย พาณิชพัฒน์

อายุ : 75 ปี

ตำแหน่ง : กรรมการอิสระ/ประธานกรรมการตรวจสอบ/กรรมการสรรหา
และกำหนดค่าตอบแทน

คุณวุฒิทางการศึกษา

● ปริญญาโทวิศวกรรมศาสตร์ สาขาไฟฟ้า University of Texas, Austin, Texas U.S.A.
ประวัติฝึกอบรม

● DAP/2546, FND/2548, DCP/2549, RCC/2550, ACD/2552

สัดส่วนการถือหุ้นในบริษัท (%) : ไม่มี

ความสัมพันธ์ทางครอบครัวระหว่างผู้บริหาร : ไม่มี

ประสบการณ์ทำงานในระยะ 5 ปีย้อนหลัง

บริษัทในตลาดหลักทรัพย์

- ธ.ค. 2542 - ปัจจุบัน ประธานกรรมการตรวจสอบ/กรรมการอิสระ/กรรมการสรรหาและกำหนดค่าตอบแทน บริษัท เทพธานีกรีฑา จำกัด (มหาชน)
- ก.ค. 2545 - ปัจจุบัน กรรมการอิสระ/กรรมการตรวจสอบ/ประธานกรรมการสรรหาและกำหนดค่าตอบแทน บริษัท เซ็นทรัลพัฒนา จำกัด (มหาชน)
- ก.ค. 2546 - ปัจจุบัน กรรมการ/กรรมการบริหาร บริษัท อมตะ คอร์ปอเรชั่น จำกัด (มหาชน)
- ปี 2544 - มี.ค. 2557 กรรมการตรวจสอบ บริษัท กันยงอีเลคทริก จำกัด (มหาชน)
- ก.พ. 2550 - มี.ค. 2557 ประธานกรรมการสรรหาและกำหนดค่าตอบแทน บริษัท กันยงอีเลคทริก จำกัด (มหาชน)
- เม.ย. 2557 - ปัจจุบัน ประธานกรรมการตรวจสอบ/กรรมการสรรหาและกำหนดค่าตอบแทน บริษัท กันยงอีเลคทริก จำกัด (มหาชน)

บริษัทนอกตลาดหลักทรัพย์

- ประธานกรรมการ บริษัท พีริซิพาร์ท จำกัด
- ประธานกรรมการ บริษัท แมกเนคอมพ์ พีริซิชั่น เทคโนโลยี จำกัด
- ประธานกรรมการ บริษัท อมตะวอเตอร์ จำกัด
- ประธานกรรมการ บริษัท ดี-จิก จำกัด
- กรรมการ บริษัท อมตะซีดี จำกัด
- กรรมการ บริษัท ซานมิเกล มาร์เก็ตติ้ง (ประเทศไทย) จำกัด
- กรรมการ บริษัท ซาน มิเกล เบียร์ (ประเทศไทย) จำกัด
- กรรมการ บริษัท ไทย ซาน มิเกล ลีเคอร์ จำกัด
- กรรมการ บริษัท อมตะ เอเชีย จำกัด

7. นายอรรถกฤษ วัชรธิพันธ์

อายุ : 58 ปี

ตำแหน่ง : กรรมการอิสระ/กรรมการตรวจสอบ/ประธานกรรมการกำหนดราคาสินค้า

คุณวุฒิทางการศึกษา

● ปริญญาโทรัฐประศาสนศาสตร์ University of Southern California ประเทศสหรัฐอเมริกา
ประวัติฝึกอบรม

● DAP/2549, ACP/2552

สัดส่วนการถือหุ้นในบริษัท (%) : ไม่มี

ความสัมพันธ์ทางครอบครัวระหว่างผู้บริหาร : ไม่มี

ประสบการณ์ทำงานในระยะ 5 ปีย้อนหลัง :

- เม.ย. 2541 - ต.ค. 2545 ผู้อำนวยการฝ่ายทรัพยากรบุคคล ธนาคารสแตนดาร์ดชาร์เตอร์/ธนาคารสแตนดาร์ดชาร์เตอร์นครธน
- พ.ย. 2545 - ปัจจุบัน ผู้อำนวยการ ฝ่ายทรัพยากรบุคคล บริษัท เสริมสุข จำกัด (มหาชน)
- ธ.ค. 2542 - ปัจจุบัน กรรมการตรวจสอบ บริษัท กันยงอีเลคทริก จำกัด (มหาชน)
- ก.พ. 2552 - ปัจจุบัน ประธานกรรมการกำหนดราคาสินค้า บริษัท กันยงอีเลคทริก จำกัด (มหาชน)

8. นายบุญ เสียวไพโรจน์

อายุ : 71 ปี

ตำแหน่ง : กรรมการอิสระ/กรรมการกำหนดราคาสินค้า/ประธานกรรมการสรรหาและกำหนดค่าตอบแทน

คุณวุฒิทางการศึกษา :

- เศรษฐศาสตร์บัณฑิต (เกียรตินิยมดี) มหาวิทยาลัยธรรมศาสตร์
- ปริญญาโท M.Sc. (Econ.) University of Kentucky, USA.
- ปริญญาเอกบริหารธุรกิจดุษฎีบัณฑิต (กิตติมศักดิ์) มหาวิทยาลัยธรรมศาสตร์
- ปริญญาบัตร วปอ.รุ่นที่ 34 วิทยาลัยป้องกันราชอาณาจักร

ประวัติฝึกอบรม

- DCP 30/2013, RCP 3/2001

สัดส่วนการถือหุ้นในบริษัท (%) : ไม่มี

ความสัมพันธ์ทางครอบครัวระหว่างผู้บริหาร : ไม่มี

ประสบการณ์ทำงานในระยะ 5 ปีย้อนหลัง :

- ปี 2547 - ปัจจุบัน กรรมการอิสระ/กรรมการตรวจสอบ บริษัท ไทยเบฟเวอเรจ จำกัด (มหาชน) (ตลาดหลักทรัพย์แห่งประเทศไทย)
- ปี 2547 - ปัจจุบัน ประธานกรรมการ บริษัท บางกอกสหประกันภัย จำกัด (มหาชน)
- ปี 2547 - ปัจจุบัน ประธานกรรมการ บริษัท โพลีเพล็กซ์ (ประเทศไทย) จำกัด (มหาชน)
- ปี 2547 - ปัจจุบัน ประธานกรรมการ บริษัท น้ำตาลขอนแก่น จำกัด (มหาชน)
- ปี 2549 - ปัจจุบัน ประธานกรรมการตรวจสอบ บริษัท สยามสตีลอินเตอร์เนชั่นแนล จำกัด (มหาชน)
- พ.ศ. 2553 - ปัจจุบัน กรรมการอิสระ/กรรมการกำหนดราคาสินค้า บริษัท กันยงอีเลคทริก จำกัด (มหาชน)
- พ.ศ. 2553 - มี.ค. 2557 กรรมการสรรหาและกำหนดค่าตอบแทน บริษัท กันยงอีเลคทริก จำกัด (มหาชน)
- ปี 2553 - ปัจจุบัน ประธานกรรมการ บริษัท เออาร์ไอพี จำกัด (มหาชน)
- ปี 2553 - ปัจจุบัน ประธานกรรมการ บริษัท ยูนิลีเอ็นเตอร์ไพรส์ จำกัด (มหาชน)
- ปี 2554 - ปัจจุบัน ประธานกรรมการ บริษัท ที.เอ็ม.ซี.อุตสาหกรรม จำกัด (มหาชน)
- เม.ย. 2557 - ปัจจุบัน ประธานกรรมการสรรหาและกำหนดค่าตอบแทน บริษัท กันยงอีเลคทริก จำกัด (มหาชน)

9. พลตำรวจตรีสหัสชัย อินทรสุขศรี

อายุ : 65 ปี

ตำแหน่ง : กรรมการอิสระ/กรรมการสรรหาและกำหนดค่าตอบแทน

คุณวุฒิทางการศึกษา :

- ปริญญาตรี คณะนิติศาสตร์ สาขานิติศาสตร์, วิทยาลัยศรีปทุม
- บริหารธุรกิจบัณฑิต สาขาเศรษฐศาสตร์ Franklin Pierce College, U.S.A.

ประวัติฝึกอบรม

- DAP24/2004

สัดส่วนการถือหุ้นในบริษัท (%) : ไม่มี

ความสัมพันธ์ทางครอบครัวระหว่างผู้บริหาร : ไม่มี

ประสบการณ์ทำงานในระยะ 5 ปีย้อนหลัง :

- ปี 2548 - ปัจจุบัน กรรมการตรวจสอบ และกรรมการอิสระ บริษัท เพิ่มสินสตีลเว็คส์ จำกัด (มหาชน)
- ก.ค. 2555 - ปัจจุบัน กรรมการอิสระ บริษัท กันยงอีเลคทริก จำกัด (มหาชน)
- ก.ค. 2555 - มี.ค. 2557 กรรมการกำหนดราคาสินค้า บริษัท กันยงอีเลคทริก จำกัด (มหาชน)
- ปี 2557 - ปัจจุบัน ประธานกรรมการ บริษัท เอเชีย คอร์ปอเรท ดีเวลลอปเม้นท์ จำกัด (มหาชน)
- เม.ย. 2557 - ปัจจุบัน กรรมการสรรหาและกำหนดค่าตอบแทน บริษัท กันยงอีเลคทริก จำกัด (มหาชน)



8. นายบุญ เสียวไพโรจน์



9. พลตำรวจตรีสหัสชัย อินทรสุขศรี



10. นายสุนต์ กุสินทร์เกิด

10. นายสุนต์ กุสินทร์เกิด

อายุ : 69 ปี

ตำแหน่ง : กรรมการอิสระ/กรรมการตรวจสอบ/กรรมการกำหนดราคาสินค้า

คุณวุฒิทางการศึกษา :

- ปริญญาโทบริหารธุรกิจ, Texas A&I University Kingsville, Texas, U.S.A.

ประวัติฝึกอบรม

- DCP24/2002

สัดส่วนการถือหุ้นในบริษัท (%) : ไม่มี

ความสัมพันธ์ทางครอบครัวระหว่างผู้บริหาร : ไม่มี

ประสบการณ์ทำงานในระยะ 5 ปีย้อนหลัง :

- ปี 2533 - ปัจจุบัน กรรมการผู้อำนวยการใหญ่ บริษัท นครหลวงอิสซิ่ง-แพ็กเตอริง จำกัด (มหาชน)
- ปี 2533 - ปัจจุบัน อุปนายกสมาคม สมาคมอิสซิ่งไทย
- พ.ศ. 2555 - มี.ค. 2557 กรรมการ บริษัท กันยงอีเลคทริก จำกัด (มหาชน)
- เม.ย. 2557 - ปัจจุบัน กรรมการอิสระ บริษัท กันยงอีเลคทริก จำกัด (มหาชน)
- เม.ย. 2557 - ปัจจุบัน กรรมการตรวจสอบ/กรรมการกำหนดราคาสินค้า บริษัท กันยงอีเลคทริก จำกัด (มหาชน)



11. นายมินโอรุ ฮากิวารา

11. นายมินโอรุ ฮากิวารา

อายุ : 58 ปี

ตำแหน่ง : กรรมการ

คุณวุฒิทางการศึกษา

- B.A. in Literature Waseda University, ประเทศญี่ปุ่น

สัดส่วนการถือหุ้นในบริษัท (%) : ไม่มี

ความสัมพันธ์ทางครอบครัวระหว่างผู้บริหาร : ไม่มี

ประสบการณ์ทำงานในระยะ 5 ปีย้อนหลัง :

- ปี 2552 - 2553 รองผู้จัดการทั่วไป Chubu Branch Office (Nagoya, Japan)
- ปี 2553 - 2556 ผู้จัดการทั่วไป Kanagawa Branch Office (Yokohama, Japan)
- เม.ย. 2556 - ปัจจุบัน Chief Representative for Asia Pacific Region บริษัท มิตซูบิชิ อิเล็กทริก คอร์ปอเรชั่น
- เม.ย. 2556 - ปัจจุบัน กรรมการผู้จัดการ บริษัท มิตซูบิชิ อิเล็กทริก เอเชียฟิทีอี่
- เม.ย. 2556 - ปัจจุบัน รองประธาน มูลนิธิมิตซูบิชิ อิเล็กทริกไทย
- พ.ศ. 2556 - ปัจจุบัน กรรมการ บริษัท กันยงอีเลคทริก จำกัด (มหาชน)

12. นายยูจิ ชูวะ

อายุ : 53 ปี

ตำแหน่ง : กรรมการ

คุณวุฒิทางการศึกษา :

- B.A. in Law Keio University, ประเทศญี่ปุ่น

สัดส่วนการถือหุ้นในบริษัท (%) : ไม่มี

ความสัมพันธ์ทางครอบครัวระหว่างผู้บริหาร : ไม่มี

ประสบการณ์ทำงานในระยะ 5 ปีย้อนหลัง

- ปี 2543 - ปี 2548 ผู้จัดการ, Corporate Strategic Planning Division
บริษัท มิตซูบิชิ อิเล็กทริก คอร์ปอเรชั่น
- ปี 2548 - มี.ค. 2555 รองผู้จัดการทั่วไป,
Planning & Administration Dept., Living Environment &
Digital Media Equipment Group
บริษัท มิตซูบิชิ อิเล็กทริก คอร์ปอเรชั่น
- ปี 2556 - ปัจจุบัน ผู้จัดการทั่วไป, Planning & Administration Dept.,
Living Environment & Digital Media Equipment Group
บริษัท มิตซูบิชิ อิเล็กทริก คอร์ปอเรชั่น
- พ.ค. 2556 - ปัจจุบัน กรรมการ
บริษัท กันยงอิเล็กทริก จำกัด (มหาชน)



12. นายยูจิ ชูวะ

13. นายทาดาชิ มัทซึโมโตะ

อายุ : 56 ปี

ตำแหน่ง : กรรมการ

คุณวุฒิทางการศึกษา :

- Bachelor of Law Hitotsubashi University, ประเทศญี่ปุ่น

สัดส่วนการถือหุ้นในบริษัท (%) : ไม่มี

ความสัมพันธ์ทางครอบครัวระหว่างผู้บริหาร : ไม่มี

ประสบการณ์ทำงานในระยะ 5 ปีย้อนหลัง

- ปี 2552 - 2553 กรรมการ
บริษัท กันยงอิเล็กทริก จำกัด (มหาชน)
- ปี 2552 - 2554 รองผู้จัดการทั่วไป
บริษัท มิตซูบิชิ อิเล็กทริก คอร์ปอเรชั่น
Nakatsugawa Works (Gifu, Japan)
- ปี 2554 - 2556 ผู้จัดการทั่วไป
บริษัท มิตซูบิชิ อิเล็กทริก คอร์ปอเรชั่น
Nakatsugawa Works (Gifu, Japan)
- เม.ย.2556 - ปัจจุบัน ผู้จัดการทั่วไป
บริษัท มิตซูบิชิ อิเล็กทริก คอร์ปอเรชั่น
Shizuoka Works (Shizuoka, Japan)
- พ.ค. 2556 - ปัจจุบัน กรรมการ
บริษัท กันยงอิเล็กทริก จำกัด (มหาชน)



13. นายทาดาชิ มัทซึโมโตะ



14. นายประพนธ์ โพธิ์วรคุณ

14. นายประพนธ์ โพธิ์วรคุณ

อายุ : 64 ปี

ตำแหน่ง : กรรมการ

คุณวุฒิทางการศึกษา :

- ปริญญาตรี คณะวิศวกรรมไฟฟ้า มหาวิทยาลัยเมเซ ประเทศญี่ปุ่น

สัดส่วนการถือหุ้นในบริษัท (%) : 33,145 คิดเป็น 0.15%

ความสัมพันธ์ทางครอบครัวระหว่างผู้บริหาร :

น้องชายของนายประพัฒน์ โพธิ์วรคุณ

ประสบการณ์ทำงานในระยะ 5 ปีย้อนหลัง :

- ปี 2525 – 2530 กรรมการและผู้จัดการฝ่ายขาย บริษัท กันยงวัฒนา จำกัด
- ปี 2530 – 2547 รองกรรมการผู้จัดการ บริษัท กันยงวัฒนา จำกัด
- ปี 2547 – ปัจจุบัน รองกรรมการผู้จัดการ บริษัท มิตรชุบิชิ อีเล็กทริก กันยงวัฒนา จำกัด
- พ.ศ. 2554 – ปัจจุบัน กรรมการ บริษัท กันยงอีเลคทริก จำกัด (มหาชน)



15. ศส. ดร.อัสสรีย์ หรรษาบุญโรจน์

15. ศส. ดร.อัสสรีย์ หรรษาบุญโรจน์

อายุ : 60 ปี

ตำแหน่ง : กรรมการ

คุณวุฒิทางการศึกษา :

- ปริญญาเอก วิศวกรรมศาสตรดุษฎีบัณฑิต มหาวิทยาลัยวิสคอนซิน, U.S.A.

ประวัติฝึกอบรม

- DCP/2555

สัดส่วนการถือหุ้นในบริษัท (%) : ไม่มี

ความสัมพันธ์ทางครอบครัวระหว่างผู้บริหาร : ไม่มี

ประสบการณ์ทำงานในระยะ 5 ปีย้อนหลัง :

- ส.ศ. 2548 – ส.ศ. 2556 อธิการบดี มหาวิทยาลัยเทคโนโลยีราชมงคลรัตนโกสินทร์
- ส.ศ. 2556 – ปัจจุบัน ประธาน มูลนิธิมหาวิทยาลัยเทคโนโลยีราชมงคลรัตนโกสินทร์
- เม.ย. 2557 – ปัจจุบัน กรรมการ บริษัท กันยงอีเลคทริก จำกัด (มหาชน)



วิสัยทัศน์

“บริษัทฯ มุ่งสร้างรากฐานการดำเนินงานที่แข็งแกร่ง
ปรับภาพลักษณ์องค์กรสู่สากล ตั้งเป้าการส่งออกเติบโตต่อเนื่อง
มุ่งพลิกผันสู่การดำเนินธุรกิจระดับโลกอย่างแท้จริง
ภายใต้ปรัชญาการดำเนินธุรกิจ We Balance for the Best”



1. เสริมสร้างความพึงพอใจแก่ลูกค้า

Q : Quality ร่วมสร้างผลิตภัณฑ์ที่สูงด้วยคุณภาพ

D : Delivery ร่วมผลิตสินค้าสนองความต้องการของลูกค้าตรงตามประเภท จำนวนและเวลาที่กำหนด

C : Cost ร่วมนำเสนอสินค้าด้วยต้นทุนและราคาที่สมเหตุสมผล

2. เสริมสร้างความแข็งแกร่งในระบบโครงสร้างการบริหาร

- ร่วมพัฒนาระบบการประสานงานที่ดีระหว่างงานการตลาด และงานการผลิต
- ร่วมพัฒนาผลิตภัณฑ์ให้มีความเป็นเลิศเหนือคู่แข่ง
- ร่วมรณรงค์ลดต้นทุนโดยรวม
- ร่วมเสริมแรงจูงใจในการปรับปรุงอย่างต่อเนื่องทั่วทั้งบริษัทฯ
- ร่วมศึกษาพัฒนาธุรกิจใหม่ๆ เพื่อเสริมสร้างความเจริญเติบโตอย่างยั่งยืน

3. เสริมสร้างเสถียรภาพและความมั่นคงทางธุรกิจ

- ร่วมเสริมความเข้มแข็งในพื้นฐานระบบการจัดการโดยรวม (ประกอบด้วยระบบคุณภาพ สิ่งแวดล้อม ความปลอดภัย การยึดมั่นใน ข้อกำหนด ทางกฎหมาย หลักจริยธรรม หลักธรรมาภิบาล ความรับผิดชอบต่อสังคม และอื่นๆ)
- ร่วมพัฒนาระดับศักยภาพความสามารถของพนักงาน
- ร่วมเสริมความแข็งแกร่งในระบบแรงงานสัมพันธ์
- ร่วมเสริมความแข็งแกร่งในการสมัครสมานสายสัมพันธ์อันดีกับผู้มีส่วนได้เสีย (ประกอบด้วยพนักงาน ลูกค้า คู่ค้า ผู้ถือหุ้น ชุมชนในสังคมและหน่วยงานราชการที่เกี่ยวข้อง)

นโยบายและภาพรวมการประกอบธุรกิจ

บริษัท กันยงอีเลคทริก จำกัด (มหาชน) ก่อตั้งเมื่อวันที่ 12 มกราคม 2507 โดยนายสิทธิผล โพธิ์วรคุณ ด้วยทุนจดทะเบียนเริ่มแรก 10 ล้านบาท ในนามของบริษัท กันยงอีเลคทริก แมนูแฟคเจอร์ส จำกัด โดยการร่วมทุนระหว่างกลุ่มครอบครัวโพธิ์วรคุณกับบริษัท มิตซูบิชิ อิเล็กทริก คอร์ปอเรชั่น โดยมีวัตถุประสงค์เพื่อผลิตและจำหน่ายเครื่องใช้ไฟฟ้าภายในบ้าน ภายใต้เครื่องหมายการค้า “มิตซูบิชิ อิเล็กทริก” และในปี 2536 บริษัทฯ ได้รับอนุมัติให้เข้าเป็นบริษัทจดทะเบียนในตลาดหลักทรัพย์แห่งประเทศไทย พร้อมทั้งแปรสภาพเป็นบริษัทมหาชนจำกัด โดยเปลี่ยนชื่อเป็น “บริษัท กันยงอีเลคทริก จำกัด (มหาชน)” โดยมีทุนจดทะเบียนชำระแล้ว 220 ล้านบาท ซึ่งมีจำนวนหุ้นสามัญรวม 22 ล้านหุ้น ราคาพาร์หุ้นละ 10 บาท

ปัจจุบันบริษัทฯ มีสำนักงานและโรงงานตั้งอยู่บนพื้นที่ 73 ไร่ 3 งาน 53 ตารางวา เลขที่ 67 หมู่ 11 ถนนบางนา-ตราด กม. 20 จ.สมุทรปราการ 10540 เป็นผู้ผลิตและจำหน่ายเครื่องใช้ไฟฟ้าภายในบ้าน ภายใต้เครื่องหมายการค้า “มิตซูบิชิ อิเล็กทริก” ประกอบด้วยตู้เย็น พัดลม พัดลมระบายอากาศ เครื่องปั้มน้ำและเครื่องเป่ามือ โดยได้รับลิขสิทธิ์ และเทคโนโลยีในการผลิตจากบริษัท มิตซูบิชิ อิเล็กทริก คอร์ปอเรชั่น ประเทศญี่ปุ่น ซึ่งเป็นบริษัทผู้ร่วมทุน

วิสัยทัศน์และพันธกิจ

วิสัยทัศน์:

บริษัทฯ “มุ่งสร้างรากฐานการดำเนินงานที่แข็งแกร่ง ปรับภาพลักษณ์องค์กรสู่สากล ตั้งเป้าการส่งออกเติบโตต่อเนื่อง มุ่งพลิกผันสู่การดำเนินธุรกิจระดับโลกอย่างแท้จริง ภายใต้ปรัชญาการดำเนินธุรกิจ **We Balance for the Best**” ด้วยเป้าหมายเพิ่มกำลังการผลิตอย่างต่อเนื่องให้ได้มากขึ้นจากกำลังการผลิตปัจจุบัน โดยสอดคล้องกับเป้าหมายการส่งออกที่มุ่งขยายฐานลูกค้าในต่างประเทศ ควบคู่กับการเปิดบริษัทขายใหม่ในตลาดโลก รวมถึงตลาดอาเซียนที่กำลังจะเริ่มขึ้นของบริษัท มิตซูบิชิ อิเล็กทริก คอร์ปอเรชั่น ประเทศญี่ปุ่น

นอกจากนี้ บริษัทฯ ยังตั้งเป้าเพิ่มสายผลิตภัณฑ์ให้มากขึ้นให้มากกว่า 5 ผลิตภัณฑ์ในปัจจุบัน โดยเร่งสร้างศักยภาพและมาตรฐานการผลิต ความสามารถในการควบคุมต้นทุนการผลิต เพื่อเพิ่มขีดความสามารถในการแข่งขันทางธุรกิจ และรองรับสายการผลิตในผลิตภัณฑ์อื่นๆ ที่จะได้รับโอนมาจากบริษัท มิตซูบิชิ อิเล็กทริก คอร์ปอเรชั่น ประเทศญี่ปุ่นในอนาคตอีกด้วย

พันธกิจ:

บริษัทฯ “มุ่งมั่นสร้างสรรค์องค์กรด้วยนโยบายการดำเนินงานหลัก 3 ประการ เพื่อตอบสนองความต้องการในทุกๆ ด้าน ทั้งเทคโนโลยีที่ทันสมัย คุณภาพ ความปลอดภัย และเป็นมิตรต่อสิ่งแวดล้อม”

การเปลี่ยนแปลงและพัฒนาการที่สำคัญในรอบปี 2556

- ออกแบบผลิตภัณฑ์ตู้เย็นใหม่ ขนาด 1 ประตูทุกรุ่น และ ตู้เย็น 2 ประตู ขนาดเล็กที่มีความจุที่ 180 ลิตร 200 ลิตร และ 260 ลิตร ตามลำดับ เพื่อเปลี่ยนแปลงรูปลักษณ์ให้มีความทันสมัยมากยิ่งขึ้น ออกแบบเรียบหรูมีสไตล์แบบ Flat Design พร้อมทั้งมีการเปลี่ยนแปลงสีสันทันทีสดใสมากขึ้นกว่าเดิม โดยขยายการขายไปยังตลาดภายในประเทศ และต่างประเทศ
- เปลี่ยนแปลงดีไซน์ผลิตภัณฑ์พัดลมระบายอากาศแบบติดผนัง โดยการออกแบบใบพัดใหม่ (New Extra Fan) แบบ 5 ใบพัดตามหลัก Aerodynamics ควบคุมจังหวะการระบายอากาศได้อย่างแม่นยำ หมดปัญหาการย้อนกลับของลม ลดปัญหาเรื่องการต้านอากาศ ทำให้เสียงเงียบ และให้ลมแรงพร้อมกับมอเตอร์แบบใหม่ที่มีประสิทธิภาพสูง ประหยัดพลังงาน นอกจากนี้ยังสามารถถอดประกอบ ติดตั้ง และทำความสะอาดได้ง่ายกว่ารุ่นเดิมอีกด้วย โดยมีการจัดจำหน่ายสินค้ารุ่นใหม่นี้ผ่านตัวแทนจำหน่ายทั้งในและต่างประเทศ
- เพิ่มไลน์ออฟสำหรับผลิตภัณฑ์พัดลมขนาด 18 นิ้ว รุ่น R18-GS โดยมีให้เลือกถึง 4 สี เพื่อตอบสนองลูกค้าที่มีความต้องการลมแรง เนื่องจากสภาวะอากาศที่ร้อนมากขึ้นในปัจจุบัน

- เมื่อวันที่ 25 กรกฎาคม 2556 ที่ประชุมผู้ถือหุ้นสามัญประจำปี มีมติอนุมัติการจัดสรรกำไรเป็นเงินปันผลในอัตราหุ้นละ 19.55 บาท รวมเป็นเงินทั้งสิ้น 430.1 ล้านบาท จ่ายให้แก่ผู้ถือหุ้นในเดือนสิงหาคม 2556

ความสัมพันธ์กับกลุ่มธุรกิจของผู้ถือหุ้นใหญ่

โครงสร้างการถือหุ้นของบริษัทในกลุ่ม ณ 31 มีนาคม 2557



จากโครงสร้างผู้ถือหุ้นข้างต้นสรุปได้ดังนี้

การลงทุนในบริษัทร่วม

บริษัทฯ ร่วมกับ MKY และ MCP ลงทุนจัดตั้ง SSE ในสัดส่วนที่เท่ากันในอัตราร้อยละ 33.33 เพื่อทำหน้าที่เป็นผู้บริหารและดูแลการจัดเก็บสินค้าของทั้ง 3 บริษัท และเพิ่มประสิทธิภาพในการบริหารและควบคุมต้นทุนการขนย้ายสินค้า

กลุ่มบริษัทของผู้ถือหุ้นรายใหญ่

บริษัทฯ เป็นผู้ผลิตและจำหน่ายผลิตภัณฑ์เครื่องใช้ไฟฟ้าภายในบ้าน ภายใต้เครื่องหมายการค้า “มิตรูบิชิ อิเล็กทริก” ประกอบด้วย ตู้เย็น พัดลม พัดลมระบายอากาศ เครื่องปั้มน้ำ และเครื่องเป่ามือ โดยได้รับลิขสิทธิ์และเทคโนโลยีการผลิต จากมิตรูบิชิ อิเล็กทริก คอร์ปอเรชั่น (MELCO) ซึ่งเป็นผู้ถือหุ้นใหญ่ของบริษัทฯ ดังนั้นธุรกิจหลักของบริษัทฯ จึงมีความสัมพันธ์กับกลุ่มธุรกิจของผู้ถือหุ้นใหญ่อย่างมีนัยสำคัญ ดังนี้

- การจำหน่ายสินค้า

บริษัทฯ จำหน่ายสินค้าผ่านบริษัทย่อย หรือบริษัทร่วมของ MELCO เช่นการขายภายในประเทศ ขายผ่าน MKY ซึ่งเป็นตัวแทนจำหน่ายที่มีความเชี่ยวชาญสูง ทำให้ยอดขายของบริษัทฯ เติบโตอย่างต่อเนื่อง

- การซื้อชิ้นส่วนและวัตถุดิบ

บริษัทฯ ซื้อชิ้นส่วน และวัตถุดิบผ่านบริษัทย่อยของ MELCO โดยในปี 2556 มียอดซื้อคิดเป็นร้อยละ 17 ของยอดซื้อทั้งหมด เนื่องจาก MELCO มีอำนาจในการต่อรองจากการซื้อปริมาณมาก จึงซื้อได้ในราคาถูก อีกทั้งยังสามารถควบคุมคุณภาพให้เป็นไปตามมาตรฐานที่ MELCO กำหนดอีกด้วย

- การพัฒนาผลิตภัณฑ์

บริษัทฯ ไม่มีความพร้อมในการพัฒนาผลิตภัณฑ์ที่มีเทคโนโลยีสูง จึงต้องพึ่งพาเทคโนโลยีจาก MELCO ในการออกแบบและพัฒนาผลิตภัณฑ์ให้มีรูปแบบทันสมัย มีความปลอดภัย รักษาสิ่งแวดล้อม และประหยัดพลังงาน

ลักษณะการประกอบธุรกิจ

โครงสร้างรายได้หลักของบริษัทฯ คือ รายได้จากการจำหน่ายผลิตภัณฑ์ตู้เย็น พัดลม พัดลมระบายอากาศ เครื่องปั้มน้ำ และ เครื่องเป่ามือ ซึ่งมีโครงสร้างรายได้สำหรับปีสิ้นสุด ณ 31 มีนาคม 2557, 2556 และ 2555 ดังต่อไปนี้

ผลิตภัณฑ์	ปี 2557		ปี 2556		ปี 2555	
	ล้านบาท	% ต่อยอด	ล้านบาท	% ต่อยอด	ล้านบาท	% ต่อยอด
		ขายรวม		ขายรวม		ขายรวม
มูลค่าการจำหน่ายภายในและต่างประเทศ						
พัดลม และพัดลมระบายอากาศ	1,198.80	14.17	1,264.79	13.24	1,229.07	13.08
ตู้เย็น	6,267.85	74.09	7,406.20	77.51	7,424.89	79.02
เครื่องปั้มน้ำ	868.62	10.27	776.30	8.12	667.62	7.11
เครื่องเป่ามือ	77.53	0.92	67.54	0.71	24.25	0.26
อื่นๆ	46.80	0.55	40.02	0.42	49.35	0.53
รวมมูลค่าทั้งสิ้น	8,459.60	100.00	9,554.85	100.00	9,395.18	100.00

มูลค่า : ล้านบาท

หมายเหตุ: รายได้อื่นๆ ของบริษัทฯ ประกอบด้วยรายได้จากการขายชิ้นส่วนอะไหล่

ลักษณะผลิตภัณฑ์และบริการ

บริษัทฯ เป็นผู้ผลิตและจำหน่ายสินค้าเครื่องใช้ไฟฟ้าภายในบ้าน ได้แก่ ตู้เย็น พัดลม พัดลมระบายอากาศ เครื่องปั้มน้ำ และ เครื่องเป่ามือ บริษัทฯ ได้รับความร่วมมือและช่วยเหลือทางด้านเทคโนโลยี สำหรับการพัฒนาออกแบบผลิตภัณฑ์และการผลิตจาก บริษัท มิตซูบิชิ อิเล็กทริก คอร์ปอเรชั่น ประเทศญี่ปุ่น โดยเน้นการผลิตผลิตภัณฑ์ที่มีคุณภาพ มีความปลอดภัย และใช้เทคโนโลยีที่ทันสมัย เพื่อให้สินค้าสามารถตอบสนองได้ตรงกับความต้องการของลูกค้า และสามารถแข่งขันกับคู่แข่งในตลาดได้

ผลิตภัณฑ์ตู้เย็น เป็นผลิตภัณฑ์หลักของบริษัทฯ โดยบริษัทฯ ได้กำหนดแนวทางสำหรับการพัฒนาผลิตภัณฑ์ตู้เย็นโดยมุ่งเน้นตอบสนองต่อทุกๆไลฟ์สไตล์ของผู้บริโภค ดังนี้

1) Unique Design: การออกแบบรูปลักษณ์ภายนอกที่โดดเด่น สวยงาม สร้างความแตกต่างได้อย่างชัดเจน สวยสง่า โดดเด่นพร้อมสีสันทันที่สวยงาม เสมือนเฟอร์นิเจอร์ชิ้นงามเข้ากับการตกแต่งภายในได้อย่างลงตัว ดีไซน์ใหม่ของรุ่น 1 ประตู และ 2 ประตูขนาดเล็ก ที่ล้ำสมัย มีความโดดเด่นมากยิ่งขึ้นด้วยเทคโนโลยีประตูสไลด์ 3D โค้งมน เปิดง่ายไม่ว่าจะเป็นการเปิดจากด้านบนและด้านข้าง ขอบซ้ายขวาตูมตูล พร้อมเทคโนโลยีการทำความเย็นที่เป็นมิตรต่อสิ่งแวดล้อม ด้วย DC Fan Motor ทำให้ประหยัดพลังงาน ทำงานเงียบ นอกจากนี้ ตัวตู้ยังเสริมฉนวนกันความร้อนทั้งฝาประตูและตัวตู้เพื่อเพิ่มการประหยัดพลังงานได้มากขึ้น

2) Easy to Use: ผลิตภัณฑ์ยังถูกออกแบบให้มีความหลากหลาย ทั้งรุ่น จำนวนประตู ขนาดความจุ รวมถึงช่องแช่แข็งที่มีให้เลือกทั้งรุ่นที่อยู่ด้านบนและอยู่ด้านล่าง เพื่อให้เหมาะสมกับการใช้งานของผู้บริโภค สะดวกสบาย ประหยัดเวลา และเพิ่มประสิทธิภาพในการใช้งานของผู้บริโภค

3) Healthy Technology: เทคโนโลยีการถนอมอาหารเพื่อสุขภาพที่ดี การออกแบบโดยสร้างพื้นที่แห่งความสะอาดภายในตู้เย็นด้วยเทคโนโลยีใหม่ อาทิ

- Anti-bacteria foodliner ผนังภายในช่องแช่แข็งและช่องแช่เย็นผสมสารแอนตี้แบคทีเรีย ช่วยยับยั้งการเจริญเติบโตของเชื้อแบคทีเรีย
- ช่องแช่ผักอายุภาพแสงสีส้ม ติดตั้งหลอด LED แสงสีส้ม ช่วยรักษาคุณค่าวิตามินซีในผักใบเขียวได้นานวัน
- ระบบกระจายความเย็นรอบทิศทางผลานประจุลบ ช่วยกระจายส่งความเย็นสู่ทุกช่องรวมถึงชั้นวางขวด เพื่อเพิ่มความชุ่มชื้นภายในตู้และคงความสดของอาหารได้นานวัน

- Neuro Fussy System ระบบการทำงานควบคุมโดยไมโครชิพอัจฉริยะ ด้วยการทำงานของระบบเซ็นเซอร์ทำหน้าที่ตรวจวัดอุณหภูมิทั้งภายในและภายนอกตู้เย็น และส่งข้อมูลไปประมวลผลด้วยไมโครชิพอัจฉริยะ เพื่อควบคุมการทำงานของตู้เย็นให้มีประสิทธิภาพสูงสุดในทุกสภาวะการใช้งาน

4) High Quality with Environmental Friendly & Energy Saving: มาตรฐานคุณภาพสินค้าสูงที่ลูกค้าเชื่อมั่น รวมทั้งเป็นมิตรต่อสิ่งแวดล้อม และประหยัดพลังงาน

- Premium Safety มาตรฐานความปลอดภัยเหนือระดับ ซึ่งเป็นมาตรฐานเฉพาะของผลิตภัณฑ์ มิตรซูบิชิ อีเล็คทริก ที่คำนึงถึงความปลอดภัยในการใช้งานสูงสุดแก่ผู้บริโภค ชิ้นส่วนวัสดุต่างๆ ในผลิตภัณฑ์ได้ถูกคัดสรรอย่างดี ก่อนนำมาใช้ตามเกณฑ์ดังนี้ ใช้วัสดุที่ไม่ลุกลามไฟในชิ้นส่วนต่างๆ ใช้ชิ้นส่วนเพิ่มเติมเพื่อป้องกันกระแสไฟฟ้ารั่ว ติดตั้งอุปกรณ์ตัดกระแสไฟฟ้าเมื่อกระแสไฟเกินกำหนด รวมถึงชิ้นส่วนที่ป้องกันความร้อนเกินค่าที่กำหนด
- พัฒนาผลิตภัณฑ์ให้เป็นไปตามมาตรฐานความปลอดภัย และข้อกำหนดในด้านการประหยัดพลังงาน รวมถึงการใช้วัตถุดิบที่เป็นมิตรต่อสิ่งแวดล้อมตามข้อกำหนด RoHS

ปัจจุบันบริษัทฯ ทำการผลิตตู้เย็นหลากหลาย รุ่นที่แตกต่างกัน เช่น ตู้เย็น 1 ประตู 2 ประตู 3 ประตู 4 ประตู และตู้แช่แข็ง ด้วยสายการผลิตที่ใช้เทคโนโลยีอันทันสมัย เพื่อตอบสนองให้ตรงกับความต้องการของตลาดและสภาวการณ์การขายทั้งตลาดในประเทศและต่างประเทศ โดยที่บริษัทฯ ยังคงมุ่งเน้นสร้างงานวิจัยและพัฒนาใหม่ เพื่อการออกแบบสร้างสรรค์ผลิตภัณฑ์ที่มีคุณภาพอย่างต่อเนื่องในทุกๆ ปี

ผลิตภัณฑ์พัดลม บริษัทฯ ได้เน้นการพัฒนาและออกแบบผลิตภัณฑ์ เพื่อให้มีระบบการกระจายลมที่เหมาะสมกับการใช้งาน มีมอเตอร์ไฟฟ้าที่มีความทนทานและปลอดภัย มีการออกแบบให้มีรูปลักษณะและสีสันสดใส ไม่ซ้ำใครกับรุ่นมายวินด์ รวมถึงการพัฒนาผลิตภัณฑ์ให้เป็นไปตามมาตรฐานความปลอดภัย และข้อกำหนดด้านประหยัดพลังงานและการใช้ชิ้นส่วนและวัตถุดิบที่คำนึงต่อผลกระทบต่อสิ่งแวดล้อมตามข้อกำหนด RoHS

บริษัทฯ ทำการพัฒนาพัดลมในแบบต่างๆ เพื่อให้เหมาะสมกับการใช้งาน ปัจจุบันได้มีการผลิตในแบบต่างๆ เช่น พัดลมแบบตั้งโต๊ะ แบบตั้งพื้น แบบตั้งพนักงั่งตั้งโต๊ะ แบบติดผนัง แบบโคจร และแบบติดตั้งเพดาน ซึ่งแต่ละแบบจะมีรุ่นที่มีขนาดใบพัดตามความเหมาะสม รวมถึงพัฒนามอเตอร์พัดลมแบบปิดที่มีประสิทธิภาพสูง ป้องกันสิ่งแปลกปลอม มีความทนทานต่อการใช้งาน และมีความปลอดภัยสูง

ผลิตภัณฑ์พัดลมระบายอากาศ บริษัทฯ ทำการผลิตพัดลมระบายอากาศในหลายรูปแบบ เพื่อให้เหมาะสมกับการใช้งานและการติดตั้งกับสถานที่ อาคาร บ้านเรือน หรือห้องต่างๆ เช่น พัดลมระบายอากาศแบบติดผนัง แบบติดกระจก แบบฝังฝ้าไม่ต้องใช้ท่อระบายอากาศ และแบบต่อท่อฝังฝ้า ซึ่งการพัฒนาพัดลมระบายอากาศจะคำนึงถึงการระบายอากาศที่มีแรงดันสูง ความสะดวกในการติดตั้งใช้งาน มีการออกแบบใบพัดพิเศษโดยยึดหลัก Aerodynamics ที่ควบคุมการเคลื่อนไหว ความปรวนแปรและการหมุนวนของอากาศให้เกิดน้อยที่สุด ในรุ่นใหม่ได้มีการพัฒนาชุดเตอร์แบบใหม่ ช่วยให้การเปิด-ปิดชุดเตอร์นุ่มนวลขึ้น เพิ่มแรงดันอากาศจากภายนอก-ภายใน รวมทั้งได้มีการออกแบบใบพัดขนาด 6 นิ้วดีไซน์ใหม่ ขนาดกะทัดรัด เหมาะกับห้องขนาดเล็ก นอกจากนี้ บริษัทฯ มุ่งเน้นพัฒนาพัดลมระบายอากาศให้เป็นไปตามมาตรฐานความปลอดภัย ข้อกำหนดในด้านการประหยัดพลังงาน และการใช้วัตถุดิบที่คำนึง ถึงผลกระทบต่อสิ่งแวดล้อมตามข้อกำหนด RoHS

เครื่องปั้มน้ำ บริษัทฯ ทำการผลิตเครื่องปั้มน้ำที่มีแรงดันสูงและส่งน้ำสูงในแบบต่างๆ ให้เหมาะสมกับการใช้งานของผู้ใช้ เช่น เครื่องปั้มน้ำแบบสูบน้ำจากบ่อน้ำหรือถังพักน้ำ แบบทำงานอัตโนมัติตามจังหวะการเปิด-ปิดก๊อกน้ำ แบบทำงานอัตโนมัติแรงดันคงที่ (Constant Pressure Pump) และล่าสุดบริษัทฯ ได้พัฒนาการผลิตเครื่องปั้มน้ำแบบอินเวอร์เตอร์ ที่มีระบบควบคุมการทำงานด้วยอิเล็กทรอนิกส์ ซึ่งทำให้ประหยัดพลังงานได้มาก (ควบคุมการใช้พลังงานสัมพันธ์กับปริมาณการใช้) ปัจจุบันมีเครื่องปั้มน้ำรุ่นต่างๆ ที่แยกตามขนาดและกำลังเครื่องให้ผู้บริโภคได้เลือกใช้ตามความเหมาะสมกับสภาพการใช้งานจริง

เครื่องเป่ามือ ผลิตภัณฑ์เครื่องเป่ามือ เป็นสินค้าที่ถูกสร้างสรรค์เพื่อความเป็นมิตรต่อสิ่งแวดล้อมอย่างแท้จริง ด้วยขนาดกะทัดรัด มีพลังลมแรง สะดวกสบายในการใช้งานติดตั้งง่ายในทุกๆ ที่ที่ต้องการ บริษัทฯ ได้เริ่มผลิตเครื่องเป่ามือ หรือที่เราเรียกว่า Jet Towel เป็นครั้งแรกเมื่อเดือนกันยายน 2554 มีระบบควบคุมคุณภาพในการผลิตอย่างเข้มงวดในทุกขั้นตอน คุณสมบัติของเครื่อง Jet Towel นี้ช่วยเป่ามือให้แห้งโดยไม่ต้องใช้กระดาษ ลดการใช้ทรัพยากร ลดการเกิดขยะ โดยมีอัตราสิ้นเปลืองไฟฟ้าที่ต่ำ ประหยัดพลังงาน สะดวกต่อผู้ติดตั้ง และผู้บริโภคในการดูแลรักษาเป็นอย่างดี

เครื่อง Jet Towel นี้ใช้งานได้อย่างสะดวก สามารถเป่ามือด้วยลมความเร็วสูง ปรับแรงลมได้หลายระดับ รวมถึงสามารถเปิด-ปิด ระบบลมร้อนได้ มีเสียงเงียบขณะใช้งาน ลดเวลาในการทำความสะอาดและดูแลรักษา นอกจากนี้เครื่อง Jet Towel ยังมีความเหมาะสมคุ้มค่าต่อการลงทุน โดยสามารถลดค่าใช้จ่ายสำหรับห้องน้ำในสถานที่ต่างๆ เช่น ในร้านอาหาร ภัตตาคาร อาคารสำนักงาน โรงพยาบาล โรงแรม และสถานที่สาธารณะต่างๆ อีกด้วย

การตลาดและการแข่งขัน

แนวโน้มธุรกิจและการแข่งขัน

บริษัทฯ มี 3 ฐานตลาดหลัก ได้แก่ ตลาดภายในประเทศ ตลาดประเทศญี่ปุ่น และตลาดต่างประเทศอื่นๆ ซึ่งในปีงบประมาณ 2556 มีสัดส่วนเท่ากับร้อยละ 35:45:20 ตามลำดับ

ช่องทางการจัดจำหน่าย

- ตลาดภายในประเทศ บริษัทฯ ได้จัดจำหน่าย ผลิตภัณฑ์ผ่าน บริษัท มิตรซูบิชิ อิเล็กทริก กันยงวัฒนา จำกัด ซึ่งเป็นบริษัทตัวแทนจำหน่ายของบริษัทฯ เพียงรายเดียว โดยที่บริษัทตัวแทนนี้ก็มีร้านตัวแทนจำหน่ายรายย่อยในสังกัดของตนกระจายอยู่ทั่วทุกภูมิภาคของประเทศไทย
- ตลาดต่างประเทศ บริษัทฯ ได้ส่งออกโดยผ่านบริษัทย่อย ในกลุ่มมิตรซูบิชิ อิเล็กทริก เป็นส่วนใหญ่ ซึ่งมีตัวแทนจัดจำหน่ายอยู่ทั่วโลกทั้งในตลาดเอเชีย โอเชียเนีย ตลาดตะวันออกกลาง เป็นต้น

ตลาดภายในประเทศ ในปี 2556 ภาพรวมเศรษฐกิจภายในประเทศชะลอตัวลง แม้ว่าในครึ่งปีแรกภาพรวมเศรษฐกิจของประเทศไทยมีการเติบโตจากนโยบายการกระตุ้นเศรษฐกิจของรัฐบาล เช่น บ้านหลังแรก การปรับอัตราค่าจ้างแรงงานขั้นต่ำ รถยนต์คันแรก รวมทั้งการลดอัตราภาษีเงินได้นิติบุคคล ส่งผลให้ธุรกิจเครื่องใช้ไฟฟ้าภายในบ้าน ในครึ่งปีแรกมีการเติบโตไปในทิศทางเดียวกัน แต่ในครึ่งปีหลังเศรษฐกิจมีการชะลอตัว เนื่องจากภาวะหนี้ครัวเรือนที่เพิ่มขึ้น รวมทั้งปัจจัยค่าครองชีพที่มีแนวโน้มสูงขึ้น และรัฐบาลไม่มียุทธศาสตร์ในการกระตุ้นการบริโภค ประกอบกับมีการประกาศยุบสภาผู้แทนราษฎรด้วย จึงส่งผลกระทบต่อเป็นเหตุให้ผู้บริโภคมีการระมัดระวังในการใช้จ่ายมากยิ่งขึ้น

- ตู้เย็น ความต้องการของสินค้าตู้เย็นเติบโตเพิ่มขึ้น 5.2% โดยในครึ่งปีแรกเติบโตเพิ่มขึ้น 13% แต่ในครึ่งปีหลังตลาดมีการเติบโตลดลง 2.24% เนื่องจากกำลังซื้อลดลง ค่าครองชีพสูงขึ้นจากการปรับราคาสินค้าต่างๆ อุปสงค์โดยรวมในประเทศลดลง ดัชนีความเชื่อมั่นผู้บริโภคลดลง ผู้บริโภคไม่กล้าซื้อสินค้า ทำให้ในปีที่ผ่านมาการแข่งขันในตลาดเครื่องใช้ไฟฟ้าภายในบ้านมีการแข่งขันที่สูงมาก คู่แข่งหลายรายมีการปรับลดราคา เพื่อเพิ่มยอดขายให้มากขึ้น
- พัดลม ตลาดเติบโตทั้งปีลดลง 9.3% โดยลดลงมาในครึ่งปีหลังซึ่งเป็นเหตุผลเดียวกันกับตลาดตู้เย็น
- เครื่องปั้มน้ำ ความต้องการสินค้านี้มีเพิ่มขึ้นในปีที่ผ่านมา เนื่องจากผู้บริโภคมีการซื้อทดแทนสินค้าที่หมดอายุไป นอกจากนี้ บริษัทฯ ที่เป็นตัวแทนจำหน่าย ได้มีการขยายช่องทางการขายไปในพื้นที่ต่างจังหวัดมากขึ้นส่งผลทำให้การเจริญเติบโตของการขายของบริษัทฯ เพิ่มขึ้น 12%

ในปี 2556 ที่ผ่านมามีบริษัทฯ ได้ทำการตลาดเชิงรุก โดยประสานงานกับตัวแทนจำหน่ายภายในประเทศจัดทำส่งเสริมการขายผ่านทางช่องทางการจัดจำหน่ายต่างๆ รวมทั้งนำเสนอสินค้ารุ่นใหม่ ๆ ที่ตรงความต้องการผู้บริโภค เช่น พัดลมตั้งพื้นขนาด 18 นิ้ว พัดลมระบายอากาศ และตู้เย็น เป็นต้น

ตลาดญี่ปุ่น ปัจจุบันบริษัทฯ ได้มีการส่งออกสินค้าไปในตลาดญี่ปุ่น คือ ตู้เย็น เครื่องเป่ามือ พัดลมและพัดลมระบายอากาศ ในปี 2556 ความต้องการผลิตภัณฑ์พัดลมระบายอากาศและตู้เย็นในตลาดญี่ปุ่นมีอัตราเติบโตอย่างต่อเนื่อง ซึ่งเป็นผลจากการกระตุ้นเศรษฐกิจของรัฐบาลด้วยการดำเนินนโยบายการเงินภายใต้มาตรการเศรษฐกิจ Abenomics ครั้งนี้ มุ่งหวังว่าการเพิ่มปริมาณเงินในระบบทำให้เงินเยนที่อ่อนค่าลง สามารถส่งออกสินค้าและบริการได้มากขึ้น ผลทางอ้อมคือรายได้ภาคธุรกิจจะสูงขึ้นนำไปสู่การเพิ่มขึ้นของการจ้างงานและความเชื่อมั่นผู้บริโภคที่จะกล้าเพิ่มการใช้จ่ายใช้สอย แต่ในขณะเดียวกันทางบริษัทฯ ต้องแบกรับภาระสินค้านำเข้าที่มีราคาเพิ่มสูงขึ้นด้วยเช่นเดียวกันซึ่งเป็นปัจจัยหลักที่ส่งผลกระทบต่อยอดขาย

นอกเหนือจากปัจจัยลบภายนอกดังกล่าวแล้ว การประกาศขึ้นอัตราภาษีมูลค่าเพิ่มจาก 5% เป็น 8% ในเดือนเมษายน 2557 ของรัฐบาลญี่ปุ่นก็ยังเป็นอีกปัจจัยหนึ่งที่สร้างความเสี่ยงของการผันผวนของอุปสงค์ในประเทศอีกด้วย การตัดสินใจซื้อสินค้าล่วงหน้าของผู้บริโภคที่ต้องการหลบหลีกเลี่ยงสินค้าที่แพงขึ้น ทำให้บริษัทฯ ต้องเตรียมการวางแผนขายและแผนการผลิตให้สอดคล้องกับความต้องการของตลาดอยู่บ่อยครั้ง อีกทั้งต้องเสริมการปรับเปลี่ยนกลยุทธ์การตลาดด้านผลิตภัณฑ์และช่องทางการจัดจำหน่ายให้รักษาสมดุล และสร้างผลกำไรให้สูงที่สุดเท่าที่จะเป็นไปได้ ซึ่งสุดท้ายบริษัทฯ สามารถบรรลุเป้าหมายจำนวนเครื่องของสินค้าตู้เย็นและพัดลมระบายอากาศด้วยอัตราการเติบโต 3% และ 274% ตามลำดับ ถึงแม้ว่าจะมีอัตราการเติบโตของยอดขายที่ลดลงไป 13% เนื่องจากได้รับผลกระทบจากการอ่อนค่าของเงินเยนก็ตาม

ตลาดต่างประเทศอื่นๆ เพื่อรองรับการขยายตัวในกลุ่มประเทศประชาคมเศรษฐกิจอาเซียน (Asean Economic Community) บริษัทฯ ได้วางแผนกลยุทธ์เพื่อที่จะขยายการขายไปในประเทศดังกล่าวอย่างต่อเนื่อง

- บริษัทฯ ได้ขายสินค้าไปยังประเทศในกลุ่ม AEC แล้ว รวม 8 ประเทศ และยังคงมีการขยายเพิ่มขึ้น จากความสำเร็จด้านกลยุทธ์การขยายยอดขายโดยการเพิ่มตัวแทนจำหน่ายในยังต่างประเทศ รวมทั้งการเพิ่มจำนวนการแสดงผลสินค้าในร้านต่างๆ ให้มากขึ้น ถึงแม้ว่าการแข่งขันในกลุ่มประชาคมเศรษฐกิจอาเซียนที่ค่อนข้างสูง ทั้งทางด้านรูปแบบผลิตภัณฑ์ ราคาสินค้า รวมถึงค่าประสิทธิภาพการประหยัดพลังงาน แต่บริษัทฯ ก็ได้มีการปรับเปลี่ยนกลยุทธ์ด้านการตลาดในแต่ละประเทศให้สอดคล้องกับสภาพการแข่งขันในปัจจุบัน เช่น การปรับราคาขายผลิตภัณฑ์พัดลมให้สามารถแข่งขันได้ในตลาดเวียดนาม และจัดรายการส่งเสริมการขายในตลาดมาเลเซีย เป็นต้น
- การขยายตลาดไปในกลุ่มประเทศโอเชียเนีย และกลุ่มประเทศตะวันออกกลางอย่างต่อเนื่อง โดยเน้นการพัฒนาผลิตภัณฑ์เพื่อตอบสนองตลาดในกลุ่มนี้โดยเฉพาะ เน้นสร้างความแข็งแกร่งด้านต้นทุน เพิ่มความสามารถการแข่งขันในตลาดเป็นหลัก รวมไปถึงการพัฒนาผลิตภัณฑ์รุ่นใหม่ๆ เข้าสู่ตลาดอย่างต่อเนื่อง

การจัดหาผลิตภัณฑ์หรือบริการ

ลักษณะการจัดให้ได้มาซึ่งผลิตภัณฑ์

บริษัทฯ มีโรงงานผลิต ตั้งอยู่เลขที่ 67 หมู่ 11 ถนนบางนา - ตราด กม.20 ตำบลบางโฉลง อำเภอบางพลี จังหวัดสมุทรปราการ 10540 ใช้เป็นโรงงานผลิตสินค้าประเภทตู้เย็น พัดลม พัดลมระบายอากาศ เครื่องปั้มน้ำ และเครื่องเป่ามือของบริษัทฯ

(ก) กระบวนการผลิตผลิตภัณฑ์

บริษัทฯ ได้มีกระบวนการผลิตผลิตภัณฑ์ โดยเริ่มจาก กระบวนการพัฒนาผลิตภัณฑ์ ซึ่งในการพัฒนาผลิตภัณฑ์รุ่นใหม่ๆ บริษัทฯ ได้รับความร่วมมือและประสานงานในการออกแบบผลิตภัณฑ์และเทคโนโลยีการผลิต จากบริษัท มิทซูบิชิ อิเล็กทริก คอร์ปอเรชั่น ประเทศญี่ปุ่น ซึ่งได้มีการศึกษา และสำรวจความต้องการของตลาด และนำไปสู่กระบวนการตกลงสเปคตามความต้องการกับลูกค้า จากนั้นบริษัทฯ จะดำเนินการพัฒนาผลิตภัณฑ์รุ่นใหม่ออกมา และนำไปสู่กระบวนการผลิตผลิตภัณฑ์ตามคำสั่งซื้อของลูกค้า

ลักษณะของการผลิตผลิตภัณฑ์ของบริษัทฯ มีลักษณะเป็นการผลิตแบบเชิงมวล (Mass Production) จากกระบวนการรับคำสั่งซื้อจากลูกค้า บริษัทฯ จะดำเนินการเข้าสู่กระบวนการวางแผนการผลิตและกระบวนการจัดหาจัดซื้อวัตถุดิบและชิ้นส่วนอุปกรณ์สำหรับการผลิตจากนั้นก็ดำเนินการเข้าสู่กระบวนการผลิต ซึ่งจะดำเนินการผลิตตามแผนการผลิตที่กำหนดตามสายงานการผลิตแต่ละผลิตภัณฑ์ ซึ่งจะมีกระบวนการย่อยที่สำคัญในการผลิต ได้แก่ งานผลิตชิ้นส่วน งานเตรียมอุปกรณ์การผลิต งานประกอบและบรรจุเป็นสินค้าสำเร็จรูป เป็นต้น

ในกระบวนการผลิตผลิตภัณฑ์ บริษัทฯ ได้ตระหนักถึงคุณภาพที่ดีของผลิตภัณฑ์ โดยมีกระบวนการตรวจสอบคุณภาพของผลิตภัณฑ์ในทุกๆ ขั้นตอนของกระบวนการผลิต ซึ่งทำให้มั่นใจได้ว่าสินค้าในทุกผลิตภัณฑ์ที่ส่งมอบออกสู่ตลาด มีคุณภาพสูง ตรงตามความต้องการของลูกค้า

(ข) การบริการด้านผลิตภัณฑ์ของบริษัทฯ

บริษัทฯ มีหน่วยงานที่รับผิดชอบงานการประกันคุณภาพสินค้าและบริการหลังการขาย ซึ่งจะประสานงานกับตัวแทนจัดจำหน่ายสินค้าของบริษัทฯ ทั้งตลาดในประเทศและตลาดต่างประเทศ ในการดำเนินการให้ข้อมูลข่าวสารทางเทคนิคสำหรับผลิตภัณฑ์ การอบรมความรู้ทางเทคนิคสำหรับผลิตภัณฑ์รุ่นใหม่ การวิเคราะห์สาเหตุและวิธีการแก้ไขปัญหา การให้คำปรึกษาและขอแนะนำ การติดตั้ง การใช้ผลิตภัณฑ์ การจัดหาอะไหล่และอุปกรณ์การบริการหลังการขาย รวมถึงการประสานงานและดำเนินการร่วมกับตัวแทนจัดจำหน่ายสินค้าของบริษัทฯ ในการแก้ไขปัญหาคุณภาพที่อาจเกิดขึ้นอย่างกระตือรือร้น

กำลังการผลิตและปริมาณการผลิต

บริษัทฯ มีกำลังการผลิตและปริมาณการผลิตในปี 2554 – 2556

ผลิตภัณฑ์	หน่วย	2556	2555	2554
ตู้เย็น				
กำลังการผลิตเต็มที่	เครื่อง	1,200,000	1,100,000	1,000,000
ปริมาณการผลิตจริง	เครื่อง	929,881	936,294	842,102
อัตราการใช้กำลังการผลิต	ร้อยละ	77%	85%	84%
พัดลมและพัดลมระบายอากาศ				
กำลังการผลิตเต็มที่	เครื่อง	1,600,000	1,500,000	1,400,000
ปริมาณการผลิตจริง	เครื่อง	1,228,619	1,353,926	1,289,491
อัตราการใช้กำลังการผลิต	ร้อยละ	77%	90%	92%
เครื่องปั้มน้ำ				
กำลังการผลิตเต็มที่	เครื่อง	250,000	250,000	250,000
ปริมาณการผลิตจริง	เครื่อง	175,795	212,556	220,037
อัตราการใช้กำลังการผลิต	ร้อยละ	70%	85%	88%
เครื่องเป่ามือ				
กำลังการผลิตเต็มที่	เครื่อง	50,000	40,000	30,000
ปริมาณการผลิตจริง	เครื่อง	25,350	20,071	8,234
อัตราการใช้กำลังการผลิต	ร้อยละ	51%	50%	27%

การจัดหาวัตถุดิบ

วัตถุดิบที่ใช้ในการผลิต

	สัดส่วนการซื้อ/ใช้ร้อยละ	แหล่งวัตถุดิบ	
		ในประเทศ	ต่างประเทศ
1. คอมเพรสเซอร์	17.55	✓	✓
2. เหล็กทำชิ้นส่วน	9.04	✓	✓
3. น้ำยาโฟม	6.28	✓	
4. ทองแดง	3.58	✓	
5. เม็ดพลาสติก	1.10	✓	
6. สายไฟ	0.74	✓	
7. มอเตอร์	3.35	✓	
8. ชิ้นงานหล่อ	1.95	✓	
9. ชิ้นส่วนอิเล็กทรอนิกส์	1.47	✓	✓
10. กล้องกระดาศ	0.03	✓	

สัดส่วนการซื้อวัตถุดิบในประเทศและต่างประเทศ

สัดส่วนวัตถุดิบร้อยละ 19 ยังคงต้องนำเข้าจากต่างประเทศ เช่น คอมเพรสเซอร์ เหล็กทำชิ้นส่วน และชิ้นส่วนอิเล็กทรอนิกส์ ทั้งนี้ เนื่องจากสินค้าที่บริษัทฯ ผลิตต้องมีคุณภาพตามมาตรฐานที่บริษัท มิตรชุบิชิ อิเล็กทริก คอร์ปอเรชั่น (MELCO) กำหนดซึ่งมีลักษณะเฉพาะตัว จึงไม่สามารถจัดซื้อภายในประเทศได้ นอกจากนี้ การซื้อชิ้นส่วนและวัตถุดิบในปริมาณมากๆ โดยมีบริษัทย่อยของ MELCO ทำหน้าที่จัดหาชิ้นส่วนและวัตถุดิบ จะทำให้ต้นทุนการผลิตถูกลงได้

ผลกระทบต่อสิ่งแวดล้อมจากกระบวนการผลิตหรือการกำจัดวัตถุดิบเหลือใช้

บริษัทฯ มีความตระหนักในเรื่องผลกระทบต่อสิ่งแวดล้อมในกระบวนการผลิตและงานบริการอย่างยิ่ง บริษัทฯ จึงจัดตั้งนโยบายสิ่งแวดล้อม โดยคำนึงถึงการสร้างสมดุลต่อสิ่งแวดล้อมโลก และสิ่งแวดล้อมในสังคมท้องถิ่น โดยได้จัดสร้างระบบการจัดการสิ่งแวดล้อม (Environmental Management System : EMS) ที่มีความสอดคล้องตามข้อกำหนดในมาตรฐาน ISO 14001 เป็นเกณฑ์

ในปีที่ผ่านมา บริษัทฯ ได้ดำเนินกิจกรรมต่างๆ เพื่อตอบสนองต่อนโยบายสิ่งแวดล้อม เช่น กิจกรรมสำคัญ ดังต่อไปนี้

- กิจกรรมการผลิตสินค้าที่ไม่ทำอันตรายต่อมนุษย์และสิ่งแวดล้อม ภายใต้ข้อกำหนด RoHS ซึ่งเป็นการจำกัด หรือลดการใช้สารอันตรายในอุปกรณ์เครื่องใช้ไฟฟ้าและอิเล็กทรอนิกส์
- การลดการใช้สารทำความเย็นที่มีผลกระทบต่อการทำลายชั้นบรรยากาศโลก โดยได้ใช้สารทำความเย็นที่เหมาะสมแทนเพื่อลดและป้องกันการเพิ่มขึ้นของอุณหภูมิโลก
- การพัฒนาผลิตภัณฑ์รุ่นใหม่ ให้เป็นไปตามข้อกำหนดด้านการประหยัดพลังงาน ในแต่ละตลาด ทั้งตลาดในประเทศและตลาดต่างประเทศ
- การดำเนินกิจกรรมในการอนุรักษ์พลังงาน อาทิ การลดโหลดการใช้งานเครื่อง Air Compressor การลดกำลังวัตต์ของหลอดไฟฟ้าฟลูออเรสเซนต์ การลดการใช้พลังงานไฟฟ้าของเครื่องจักรตามแผนอนุรักษ์พลังงาน เป็นต้น
- การจัดการและควบคุมกากขยะอุตสาหกรรมที่อาจทำให้เกิดมลพิษต่อสิ่งแวดล้อม สังคมท้องถิ่น ให้เป็นไปตามข้อกำหนดของกฎหมายสิ่งแวดล้อม หรือข้อกำหนดที่เกี่ยวข้อง

ทั้งนี้ บริษัทฯ ได้มีการเผยแพร่นโยบายสิ่งแวดล้อมไปสู่พนักงานทุกคน ผ่านการประชุมสัมมนาข้อมูลข่าวสาร การฝึกอบรม และทำกิจกรรมร่วมกับพนักงาน คู่ค้า บริษัทในเครือ และบริษัทต่างๆ ที่เกี่ยวข้อง อีกทั้งยังจัดตั้งคณะกรรมการรับผิดชอบการทำงานด้านสิ่งแวดล้อม มีระบบติดตามและประเมินผลระบบการจัดการสิ่งแวดล้อม (EMS) อย่างมีประสิทธิภาพและวางแผนพัฒนาปรับปรุงระบบอย่างต่อเนื่อง

งานที่ยังไม่ส่งมอบ

- ไม่มี -

บริษัทฯ กำหนดมาตรการและแนวทางในการประเมินและบริหารความเสี่ยงที่อาจเกิดขึ้นและส่งผลกระทบต่อการดำเนินธุรกิจ ดังนี้

ความเสี่ยงจากการเปลี่ยนแปลงเทคโนโลยี และการพัฒนาผลิตภัณฑ์

บริษัทฯ ทำธุรกิจการจำหน่ายผลิตภัณฑ์เครื่องใช้ไฟฟ้าภายในบ้าน ซึ่งมีความเสี่ยงในเรื่องการเปลี่ยนแปลงการออกแบบของคู่แข่งทุกปี รวมทั้งการเปลี่ยนแปลงในด้านเทคโนโลยีที่อาจมีผลทำให้สินค้าล้าสมัย และมีรุ่นใหม่มาทดแทนเร็ว ทำให้บริษัทฯ ต้องมีการติดตามการเปลี่ยนแปลงอย่างใกล้ชิดและต่อเนื่อง

เพื่อลดความเสี่ยงดังกล่าว บริษัทฯ ได้ศึกษาแนวโน้มของการพัฒนาผลิตภัณฑ์ให้สอดคล้องกับความต้องการของตลาด บริษัทฯ ได้มีการสนับสนุนข้อมูลและเทคโนโลยีจากผู้ร่วมทุนใหญ่อย่างมีตูปิซซี่ อีเล็คทริก คอร์ปอเรชั่น ประเทศญี่ปุ่นที่มีความเชี่ยวชาญด้านการออกแบบผลิตภัณฑ์ตู้เย็น พัดลม พัดลมระบายอากาศ เครื่องปั้มน้ำ และเครื่องเป่ามือ ทำให้ปัจจุบันบริษัทฯ สามารถรองรับการเปลี่ยนแปลงของเทคโนโลยีอย่างมีประสิทธิภาพ

นอกจากนี้ เนื่องจากสินค้าคงคลังจะมีความเสี่ยงของการล้าสมัยอย่างรวดเร็วตามการเปลี่ยนแปลงของเทคโนโลยี เพื่อเป็นการควบคุมค่าใช้จ่ายและลดความเสี่ยงดังกล่าว บริษัทฯ จะทำการผลิตสินค้าเมื่อได้รับการยืนยันคำสั่งซื้อจากลูกค้าเท่านั้น โดยสินค้าคงคลังจะมีการจัดเก็บไว้เฉพาะจำนวนที่จำเป็น และมีการบริหารความเสี่ยงเพื่อตอบสนองความต้องการกรณีที่มีคำสั่งซื้อฉุกเฉินหรือเพื่อทดแทนของเสียที่เกิดขึ้นจากการผลิตเท่านั้น นอกจากนี้บริษัทฯ ยังดำเนินการติดตามสินค้าคงคลังที่เคลื่อนไหวช้าในทุกสัปดาห์ ผ่านระบบสารสนเทศที่ถูกนำเข้ามาช่วยวิเคราะห์ข้อมูล หากพบว่าสินค้าที่มีการเคลื่อนไหวช้าเป็นเวลานาน ก็จะเร่งจัดทำรายการส่งเสริมการขายไปยังประเทศต่างๆ

ความเสี่ยงจากการเปิดเสรีการค้า และก้าวสู่ประชาคมเศรษฐกิจอาเซียน (AEC)

การเปิดประชาคมเศรษฐกิจอาเซียนในปี 2558 จะทำให้เกิดการเปลี่ยนแปลงต่างๆ มากมายทางด้านทรัพยากรบุคคล เงินทุน แรงงาน และตลาดการค้า บริษัทฯ ได้ประเมินความเสี่ยงที่น่าจะเกิดขึ้นไว้หลายประการ โดยเฉพาะความเสี่ยงด้านการแข่งขันทางการค้าที่จะเพิ่มสูงขึ้น ซึ่งบริษัทฯ ได้เล็งความสำคัญของการตอบสนองความเสี่ยงดังกล่าวมาหลายปีแล้ว เราได้ทำการศึกษาวัฒนธรรม ลักษณะตลาด พฤติกรรมผู้บริโภค และเตรียมการเปิดช่องทางการขายไปยังประเทศต่างๆ ในอาเซียนเพิ่มขึ้นอย่างต่อเนื่องตลอด 5 ปีที่ผ่านมา โดยปัจจุบันสินค้าของบริษัทฯ สามารถขยายไปยังประเทศอาเซียนแล้ว 8 ประเทศจาก 10 ประเทศ

บริษัทฯ ยังเร่งสร้างและขยายความร่วมมือกับคู่ค้าในแต่ละประเทศ แต่ละภูมิภาคอย่างต่อเนื่อง โดยนำเสนอผลิตภัณฑ์ที่มีคุณภาพสูง ปลอดภัย มีความสวยงามพร้อมเทคโนโลยีที่ทันสมัย เพื่อตอบสนองอัตราการครอบครองสินค้าหลายประเภทยังอยู่ในระดับที่ต่ำ ซึ่งเป็นโอกาสทางการขายที่จะเพิ่มมากขึ้นในอนาคตอีกหลายเท่าตัว

ความเสี่ยงจากความผันผวนของอัตราแลกเปลี่ยน

การส่งออกไปยังประเทศญี่ปุ่น บริษัทฯ มีการกำหนดราคาขายเป็นสกุลเงินบาทโดยอ้างอิงกับสกุล เงินเยน ซึ่งบริษัทฯ อาจจะได้รับความเสี่ยงจากความผันผวนของค่าเงินเยน อย่างไรก็ตาม บริษัทฯ ได้มีนโยบายกำหนดราคาขายโดยการปรับราคาขายทุก 3 เดือน เพื่อลดความเสี่ยงจากความผันผวนของอัตราแลกเปลี่ยน

ความเสี่ยงด้านวัตถุดิบและห่วงโซ่อุปทาน (Supply Chain)

- ในรอบปีที่ผ่านมาความเสี่ยงในเรื่องราคาวัตถุดิบในตลาดโลกได้เพิ่มสูงขึ้นอย่างต่อเนื่อง โดยเฉพาะวัตถุดิบที่สำคัญที่ใช้ผลิตสินค้า เช่น พลาสติก ทองแดง อลูมิเนียม อีกทั้งในเรื่องราคาน้ำมันที่มีความผันผวนในตลาดโลกส่งผลกระทบต่อราคา ขยายปลีกในประเทศ และส่งผลกระทบต่อต้นทุนและค่าใช้จ่ายในการผลิตของแต่ละผลิตภัณฑ์เพิ่มสูงขึ้นด้วย ปัจจัยดังกล่าวมีผลต่อความสามารถในการแข่งขันทั้งตลาดในประเทศและตลาดต่างประเทศอย่างหลีกเลี่ยงไม่ได้
- ความเสี่ยงจากผลกระทบจากภัยพิบัติธรรมชาติที่เกิดขึ้นทั้งในประเทศและต่างประเทศ มีผลกระทบต่อระบบ Supply Chain System ของผู้ผลิตชิ้นส่วนและวัตถุดิบที่ใช้สำหรับการผลิตสินค้า อาทิ เหตุการณ์แผ่นดินไหวที่ประเทศญี่ปุ่น และภัยธรรมชาติในบางประเทศที่บริษัทฯ ส่งสินค้าไปจำหน่าย บริษัทฯ จึงได้จัดทำแผนธุรกิจต่อเนื่อง (Business Continuity Plan) และปรับกลยุทธ์การผลิตเพื่อให้สามารถส่งมอบสินค้าให้เป็นไปตามแผนที่วางไว้ รวมถึงบริษัทฯ ยังได้ปรับแผนธุรกิจบางส่วนเพื่อรองรับสถานการณ์และเพื่อการเพิ่มศักยภาพในด้านต่างๆ ที่เกิดขึ้นอันจะส่งผลต่อการเพิ่มยอดขายและกำไรให้สูงขึ้น
- ความเสี่ยงจากสภาพเศรษฐกิจและการเมืองภายในประเทศ จากสถานการณ์การเมืองที่ผ่านมาส่งผลต่อการดำเนินธุรกิจโดยรวมอยู่บ้างแต่ก็ไม่มีนัยสำคัญต่อบริษัทฯ ทั้งในด้านการผลิต การจัดส่ง การขายเท่าใดนัก โดยเฉพาะตลาดต่างประเทศคงมีเฉพาะตลาดภายในประเทศเท่านั้น ซึ่งถือเป็นความเสี่ยงประการหนึ่งในช่วงเวลาที่ผ่านมา

ความเสี่ยงทางการเงิน

- ความเสี่ยงจากเงินตราต่างประเทศ บริษัทฯ มีความเสี่ยงจากอัตราแลกเปลี่ยนเงินตราต่างประเทศ ซึ่งเกิดจากขายสินค้าชำระค่าสินค้า วัตถุดิบ เครื่องจักรและอุปกรณ์ ที่เป็นเงินตราต่างประเทศ บริษัทฯ ได้ทำสัญญาซื้อขายเงินตราต่างประเทศไว้ล่วงหน้า โดยมีกำหนดระยะเวลาไม่เกินหนึ่งปี เพื่อป้องกันความเสี่ยงของหนี้สินทางการเงินที่เป็นเงินตราต่างประเทศ
- ความเสี่ยงด้านอัตราดอกเบี้ย หมายถึง ความเสี่ยงที่เกิดจากการเปลี่ยนแปลงที่จะเกิดในอนาคตของอัตราดอกเบี้ยในตลาด ซึ่งส่งผลกระทบต่อการทำงานและกระแสเงินสดของบริษัทฯ เนื่องจากดอกเบี้ยมีอัตราลอยตัว ทั้งนี้ ผู้บริหารของบริษัทฯ เชื่อว่า ไม่มีความเสี่ยงในอัตราดอกเบี้ยอย่างมีนัยสำคัญ เนื่องจากบริษัทฯ ไม่มีเงินกู้ยืมและวันครบกำหนดของเงินฝากและสินทรัพย์ทางการเงินอื่นมีเวลาระยะสั้น ประกอบกับอัตราดอกเบี้ยเป็นไปตามอัตราตลาดด้วย ดังนั้น บริษัทฯ จึงมิได้ทำสัญญาเพื่อป้องกันความเสี่ยงดังกล่าวไว้
- ความเสี่ยงทางด้านสินเชื่อเป็นความเสี่ยงที่ลูกค้าหรือคู่สัญญาอาจจะไม่สามารถชำระหนี้ให้แก่บริษัทฯ ตามเงื่อนไขที่ตกลงกันได้เมื่อครบกำหนด ดังนั้น บริษัทฯ จึงได้กำหนดนโยบายทางด้านสินเชื่อเพื่อจัดการและควบคุมความเสี่ยงนี้ โดยการวิเคราะห์ฐานะทางการเงินของลูกค้าทุกรายที่ขอวงเงินสินเชื่อในระดับหนึ่งๆ ในเรื่องนี้ อย่างไรก็ตาม บริษัทฯ เชื่อมั่นว่าจะไม่เกิดผลเสียหายอันมีนัยสำคัญจากการเก็บหนี้จากลูกค้าไม่ได้
- ความเสี่ยงจากสภาพคล่อง บริษัทฯ มีการควบคุมความเสี่ยงจากการขาดสภาพคล่องโดยการรักษาระดับของ เงินสดและรายการเทียบเท่าเงินสดให้เพียงพอต่อการดำเนินงานบริษัทฯ และเพื่อทำให้ผลกระทบจากความผันผวน ของกระแสเงินสดลดลง

ความเสี่ยงทางด้านแรงงาน

ประเทศไทยประสบปัญหาการขาดแคลนแรงงานในทุกภาคส่วน โดยเฉพาะอย่างยิ่งในภาคอุตสาหกรรมของเอกชน เนื่องจากอัตราเพิ่มของประชากรต่ำมาก และประชาชนนิยมศึกษาต่อในระดับที่สูงขึ้น เป็นเหตุให้มีบุคลากรเข้าสู่ภาคแรงงานไม่มากนัก จึงก่อให้เกิดภาวะการแย่งแรงงานกันขึ้น โดยการเสนอค่าตอบแทนและสวัสดิการที่สูงกว่า เพื่อให้ได้แรงงานเข้ามาทำงานกับตน ทางบริษัทฯ ได้ใช้มาตรการในหลายรูปแบบรวมทั้งเสนอค่าตอบแทนและสวัสดิการจูงใจที่แข่งขันได้ จึงสามารถรักษาและจัดหาแรงงานเข้ามาทำงานได้อย่างต่อเนื่อง

ความเสี่ยงทางด้านกฎหมายที่มีการเปลี่ยนแปลง

ประเทศไทยมีกฎหมายและข้อกำหนดใหม่ๆ ออกมาใช้บังคับหลายฉบับ เช่น การปรับภาษีเงินได้นิติบุคคลตามรอบบัญชีที่กำหนด การปรับอัตราค่าจ้างแรงงานขั้นต่ำตามมาตรฐานฝีมือแรงงาน กฎหมายเกี่ยวกับสิ่งแวดล้อม ความปลอดภัยและอาชีวอนามัย การอนุรักษ์พลังงาน ข้อกำหนดมาตรฐานผลิตภัณฑ์อุตสาหกรรม เป็นต้น บริษัทฯ ตระหนักถึงความสำคัญในด้านนี้ จึงให้มีหน่วยงานที่รับผิดชอบดูแล และติดตามการมีผลบังคับใช้ของกฎหมายและข้อกำหนดดังกล่าว พร้อมรายงานให้ผู้บริหารระดับสูงทราบ และสั่งการให้มีการปฏิบัติให้สอดคล้องหรือเป็นไปตามที่กำหนดไว้ทุกประการ

ข้อมูลทั่วไปและข้อมูลอื่นที่สำคัญ

ชื่อภาษาไทย	: บริษัท กันยงอีเลคทริก จำกัด (มหาชน)
ชื่อภาษาอังกฤษ	: KANG YONG ELECTRIC PUBLIC COMPANY LIMITED
เลขทะเบียนบริษัทฯ	: 0107536001257
ที่ตั้งสำนักงานใหญ่	: 67 หมู่ 11 ถนนบางนา-ตราด กม.20 ตำบลบางโฉลง อำเภอบางพลี จังหวัดสมุทรปราการ 10540 โทรศัพท์ 0-2337-2900 (อัตโนมัติ) โทรสาร 0-2337-2439-40
ประเภทธุรกิจ	: ผู้ผลิตและจำหน่ายเครื่องใช้ไฟฟ้าภายในบ้าน ได้แก่ ตู้เย็น พัดลม พัดลมระบายอากาศ เครื่องปั้มน้ำ และเครื่องเป่ามือ ภายใต้เครื่องหมายการค้า “มิตซูบิชิ อีเล็คทริก”
Website	: www.mitsubishi-kye.com
ทุนจดทะเบียน	: หุ้นสามัญ 22,000,000 หุ้น มูลค่าหุ้นละ 10 บาท
ทุนเรียกชำระแล้ว	: 220,000,000 บาท (ณ วันที่ 31 มีนาคม 2557)
หน่วยประสานงาน	: ฝ่ายสำนักกรรมการผู้จัดการ โทรศัพท์ 0-2337-2900 (อัตโนมัติ) โทรสาร 0-2337-2439-40 E-mail address : information@kye.meap.com

บุคคลอ้างอิง

นายทะเบียนหลักทรัพย์	: บริษัท ศูนย์รับฝากหลักทรัพย์ (ประเทศไทย) จำกัด 62 อาคารตลาดหลักทรัพย์แห่งประเทศไทย ถนนรัชดาภิเษก แขวงคลองเตย เขตคลองเตย กรุงเทพมหานคร 10110 โทรศัพท์ 0-2229-2800 โทรสาร 0-2654-5599
ผู้สอบบัญชีรับอนุญาต	: นางสาวอรวรรณ ศิริรัตน์วงศ์ เลขทะเบียน 3757 และ/หรือ นางสาวนิตยา เซษฐโชติรส เลขทะเบียน 4439 และ/หรือ นางสาวบุญศรี โชติไพบุลย์พันธุ์ เลขทะเบียน 3756 บริษัท เคพีเอ็มจี ภูมิไชย สอบบัญชี จำกัด ชั้น 48 เอ็มไพร์ทาวเวอร์ เลขที่ 195 ถนนสาทรใต้ กรุงเทพฯ 10120 โทรศัพท์ 0-2677-2000 โทรสาร 0-2677-2222 www.kpmg.com
เลขานุการบริษัทฯ	: นางสาวพจนา ตฤณวร บริษัท กันยงอีเลคทริก จำกัด (มหาชน) 67 หมู่ 11 ถนน บางนา-ตราด ก.ม.20 ตำบลบางโฉลง อำเภอบางพลี จังหวัดสมุทรปราการ 10540 โทรศัพท์ 0-2337-2900 ต่อ 510 โทรสาร 0-2337-2439-40
ที่ปรึกษาบริษัทฯ	: นายพนมพร พานิช บริษัท กันยงอีเลคทริก จำกัด (มหาชน) 67 หมู่ 11 ถนน บางนา-ตราด ก.ม.20 ตำบลบางโฉลง อำเภอบางพลี จังหวัดสมุทรปราการ 10540 โทรศัพท์ 0-2337-2900 ต่อ 593 โทรสาร 0-2337-2439-40

ข้อมูลหลักกรัพย์และผู้ถือหุ้น

จำนวนทุนจดทะเบียนและทุนชำระแล้ว

บริษัทฯ มีทุนจดทะเบียนฯ 220 ล้านบาท เรียกชำระแล้ว 220 ล้านบาท แบ่งเป็นหุ้นสามัญ 22 ล้านหุ้นมูลค่าหุ้นละ 10 บาท

ผู้ถือหุ้น

รายชื่อกลุ่มผู้ถือหุ้นที่ถือหุ้นสูงสุด 10 รายแรก ณ วันปิดสมุดทะเบียนผู้ถือหุ้น ณ วันที่ 31 มีนาคม 2557

รายชื่อผู้ถือหุ้น	จำนวนหุ้น	% ของจำนวนหุ้นทั้งหมด
1. บริษัท มิตรชุบิชิ อีเล็คทริก คอร์ปอเรชั่น	8,978,020	40.81
2. บริษัท โฟธิวรคุณ จำกัด	1,960,024	8.91
3. บริษัท เค.วาย. อินเตอร์เทรต จำกัด	1,773,024	8.06
4. บริษัท กันยง จำกัด	697,324	3.17
5. นางมลวรรณ โฟธิวรคุณ	683,879	3.11
6. นายสมจินต์ ลีลาเกตุ	610,000	2.77
7. นายศุภชัย สุทธิพงษ์ชัย	550,000	2.50
8. นางเพ็ญจันทร์ วิสุทธิพันธ์	479,089	2.18
9. นายบำรุง ศรีงาน	437,000	1.99
10. นายชฎานินทร์ โฟธิวรคุณ	265,583	1.21
	16,433,943	74.71

สัดส่วนการถือหุ้น ณ วันที่ 31 มีนาคม 2557

	จำนวนราย	จำนวนหุ้นรวม	คิดเป็น %
*1. ผู้ถือหุ้นกลุ่มมิตรชุบิชิ อีเล็คทริก	3	9,053,020	41.15
*2. ผู้ถือหุ้นกลุ่มโฟธิวรคุณ	9	5,429,806	24.68
3. ผู้ถือหุ้นกลุ่มอื่นๆ	2,679	7,517,174	34.17
ยอดรวม	2,691	22,000,000	100.00

หมายเหตุ : - บริษัทฯ มีผู้ถือหุ้นไทย 2,659 ราย มีสัดส่วนของจำนวนหุ้นคิดเป็น 57.80% และผู้ถือหุ้นต่างด้าว 32 ราย คิดเป็น 42.20%

*1. ผู้ถือหุ้นกลุ่มมิตรชุบิชิ อีเล็คทริก ประกอบด้วย		
- บริษัท มิตรชุบิชิ อีเล็คทริก คอร์ปอเรชั่น	8,978,020	40.81
- บริษัท มิตรชุบิชิ อีเล็คทริก เอเชีย พี ที อี จำกัด	70,000	0.32
- บริษัท เซ็ทซีโย แอสเทค คอร์ปอเรชั่น	5,000	0.02
*2. ผู้ถือหุ้นกลุ่มโฟธิวรคุณ ประกอบด้วย		
- บริษัทโฟธิวรคุณ จำกัด	1,960,024	8.91
- บริษัท เค.วาย. อินเตอร์เทรต จำกัด	1,773,024	8.06
- บริษัท กันยง จำกัด	697,324	3.17
- นางมลวรรณ โฟธิวรคุณ	683,879	3.11
- นายชฎานินทร์ โฟธิวรคุณ	265,583	1.21
- นางวัฒน์ โฟธิวรคุณ	30,672	0.14
- นางสาวลภัสสรดา โฟธิวรคุณ	9,600	0.04
- นายวรภาส โฟธิวรคุณ	5,600	0.03
- นางสาวบุษกร โฟธิวรคุณ	4,100	0.02

การออกหลักทรัพย์อื่น

- ไม่มี -

นโยบายการจ่ายเงินปันผล

บริษัทฯ มีนโยบายในการจ่ายเงินปันผล ในอัตราประมาณร้อยละ 50 ของกำไรสุทธิหลังหักภาษีเงินได้นิติบุคคลของงบการเงินที่แสดงเงินลงทุนตามวิธีส่วนได้เสีย ทั้งนี้ ย่อมขึ้นอยู่กับผลการดำเนินงานของบริษัทฯ และภาวะเศรษฐกิจเป็นหลัก

ข้อมูลการจ่ายเงินปันผลย้อนหลัง 5 ปี ของบริษัทฯ สำหรับปีงบประมาณ

ปีงบประมาณ	2555	2554	2553	2552	2551
อัตรากำไรสุทธิต่อหุ้น (EPS)	39.08	31.63	28.45	42.47	19.38
อัตราเงินปันผลต่อหุ้น (DPS)	19.55	15.82	14.25	21.25	9.70
อัตราการจ่ายเงินปันผลต่อกำไรสุทธิ (D/P)	50.02%	50.02%	50.08%	50.04%	50.04%

โครงสร้างการจัดการ

โครงสร้างการจัดการ ณ วันที่ 1 เมษายน 2557

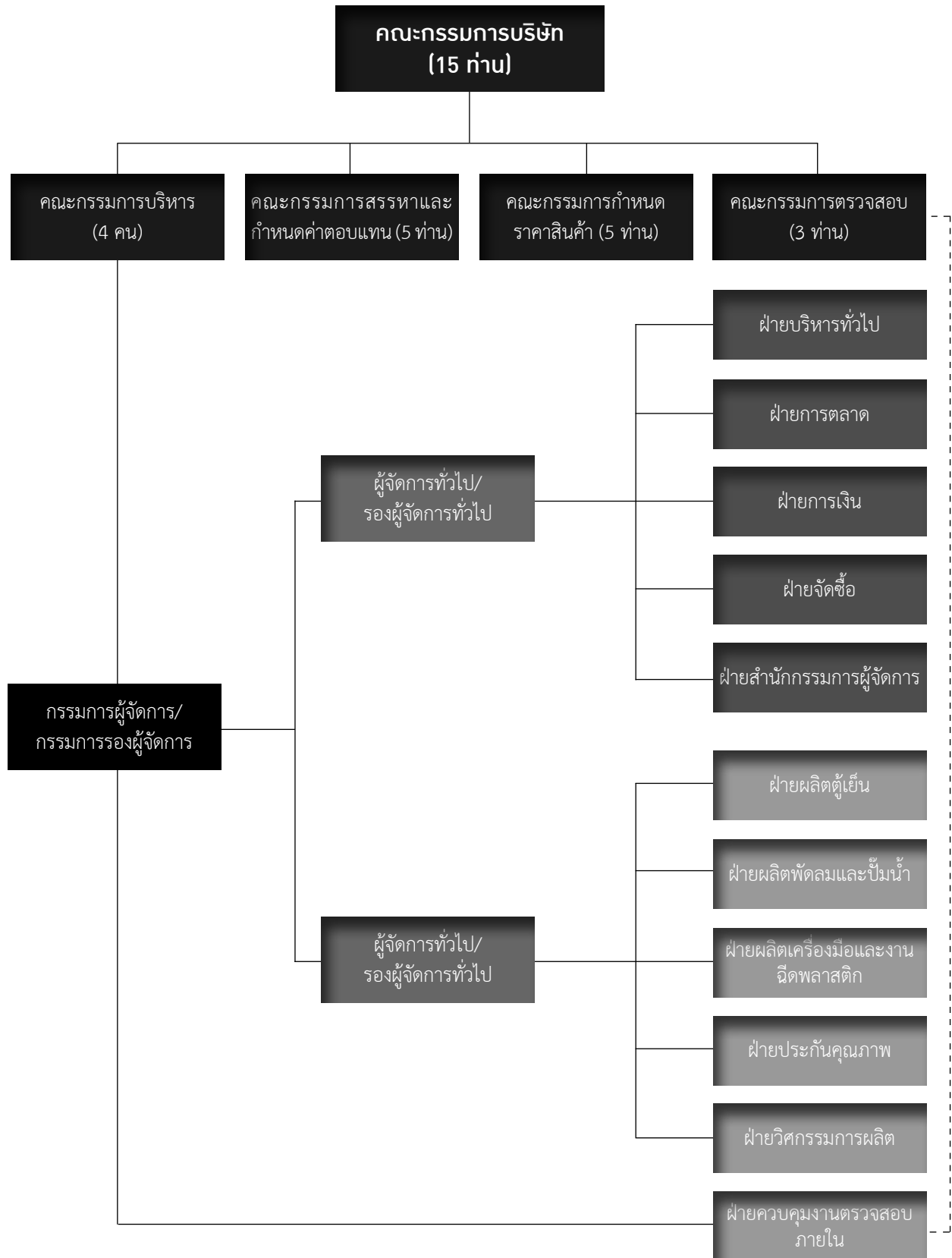

คณะกรรมการบริษัทฯ

ประกอบด้วยกรรมการบริษัทฯ จำนวน 15 ท่าน แต่งตั้งโดยมติที่ประชุมผู้ถือหุ้นและมีกรรมการที่มีคุณสมบัติเป็นกรรมการอิสระจำนวน 5 ท่าน รายชื่อคณะกรรมการบริษัทฯ ตามหนังสือรับรองของกระทรวงพาณิชย์ ลงวันที่ 1 เมษายน 2557 มีดังนี้

1. นายประพัฒน์	โพธิวรคุณ	ประธานกรรมการ
2. นายชาติวิโร	โทมิตะ	รองประธานกรรมการ
3. นายโกมล	วงศ์ทองศรี	กรรมการ
4. นายทาเคโนริ	อะดาชิ	กรรมการ
5. นายริวโตะ	คุโร	กรรมการ
*6. นายจักษ์ชัย	พานิชพัฒน์	กรรมการอิสระ
*7. นายอรรถกฤษ	วิสุทธิพันธ์	กรรมการอิสระ
*8. นายมนู	เลียวไพโรจน์	กรรมการอิสระ
*9. พลตำรวจตรีสหัสชัย	อินทรสุขศรี	กรรมการอิสระ
*10. นายธนบดี	กุสินทร์เกิด	กรรมการอิสระ
11. นายมิโนรุ	ฮาากิวารา	กรรมการ
12. นายยูจิ	ชูวะ	กรรมการ
13. นายทาดาชิ	มัทซึโมโต	กรรมการ
14. นายประพนธ์	โพธิวรคุณ	กรรมการ
**15. รศ.ดร.อิสสระีย์	หรรษาจรรยาโรจน์	กรรมการ

หมายเหตุ * คณะกรรมการบริษัทฯ ได้มีมติแต่งตั้งกรรมการอิสระ จำนวน 5 ท่าน เมื่อวันที่ 25 กรกฎาคม 2555 และมีการเปลี่ยนแปลงกรรมการอิสระตามมติที่ประชุมคณะกรรมการบริษัทฯ ครั้งที่ 4/2557 เมื่อวันที่ 12 กุมภาพันธ์ 2557

** ได้รับการแต่งตั้งจากที่ประชุมคณะกรรมการบริษัทฯ ครั้งที่ 4/2557 เมื่อวันที่ 12 กุมภาพันธ์ 2557 แทน นายศุภชัย เศรษฐเสถียร ที่ลาออก

หน้าที่และความรับผิดชอบของคณะกรรมการบริษัทฯ

คณะกรรมการบริษัทฯ มีอำนาจหน้าที่จัดการบริษัทฯ ให้เป็นไปตามกฎหมาย วัตถุประสงค์ ข้อบังคับของบริษัทฯ และมติที่ประชุมผู้ถือหุ้น รวมถึงการแต่งตั้งกรรมการชุดย่อยต่างๆ

ผู้บริหาร

ฝ่ายจัดการของบริษัทฯ* มีจำนวน 16 ท่าน ดังต่อไปนี้

1. นายประพัฒน์	โพธิวรคุณ	ประธานกรรมการบริหาร
2. นายชาติโร	โทมิตะ	รองประธานกรรมการบริหารและกรรมการผู้จัดการ
3. นายโกมล	วงศ์ทองศรี	กรรมการบริหาร และกรรมการรองผู้จัดการ
4. นายทาเคโนริ	อะดาชิ	กรรมการบริหาร และผู้จัดการทั่วไป
5. นายริวโอะ	คุโร	รองผู้จัดการทั่วไป
6. นายอรรถกฤษณ์	ศิวิชัย	รองผู้จัดการทั่วไปสายบริหาร และรักษาการผู้จัดการฝ่ายบริหารทั่วไป
7. นายสินชัย	โกวิทวัฒน์ไพศาล	รองผู้จัดการทั่วไปสายการผลิต และรักษาการผู้จัดการฝ่ายวิศวกรรมการผลิต
8. นายโทโมคาซุ	อะซากิริ	ผู้จัดการฝ่ายจัดซื้อ
9. นายกฤษณะ	ชัชชัยวรวงค์	ผู้จัดการฝ่ายควบคุมงานตรวจสอบภายใน
10. นายโยชิโอะ	ยามาคะ	ผู้จัดการฝ่ายการตลาด
11. นางสาวพจนา	ตฤณวร	ผู้จัดการฝ่ายสำนักกรรมการผู้จัดการ
12. นายอนิวรรต	แช่ลิ้ม	ผู้จัดการฝ่ายการเงิน
13. นายเพ็ญศักดิ์	พละวุฒิไธมทัย	ผู้จัดการฝ่ายผลิตพัฒนาและปั้มน้ำ
14. นายพรเทพ	ทรัพย์รัมย์เย็น	ผู้จัดการฝ่ายผลิตตู้เย็น
15. นายมงคล	ตัถยาธิคม	ผู้จัดการฝ่ายประกันคุณภาพ
16. นายวินิจ	พรหมมา	ผู้จัดการฝ่ายผลิตเครื่องมือและงานฉีดพลาสติก

(*ฝ่ายจัดการของบริษัทฯ หมายถึง กรรมการ ผู้จัดการ หรือผู้ดำรงตำแหน่งระดับบริหารถึงระดับผู้จัดการฝ่าย ตามประกาศโครงสร้างการจัดการของบริษัทฯ ณ วันที่ 1 เมษายน 2557)

เลขานุการบริษัท

คณะกรรมการบริษัทฯ ได้แต่งตั้ง นางสาวพจนา ตฤณวร เป็นเลขานุการบริษัทฯ เมื่อวันที่ 25 พฤษภาคม 2555 เพื่อให้เป็นไปตามพระราชบัญญัติหลักทรัพย์และตลาดหลักทรัพย์ (ฉบับที่4) พ.ศ.2551 มาตรา 89/15 และมาตรา 89/16 ซึ่งบุคคลดังกล่าวได้ผ่านการอบรมหลักสูตรเลขานุการบริษัทที่จัดโดยสถาบันส่งเสริมกรรมการบริษัทไทย รุ่นที่ 47/2012

หน้าที่และความรับผิดชอบของเลขานุการบริษัท

1. จัดทำและเก็บรักษาเอกสารดังต่อไปนี้
 - 1.1 ทะเบียนกรรมการ
 - 1.2 หนังสือนัดประชุมคณะกรรมการ รายงานการประชุมคณะกรรมการและรายงานประจำปีของบริษัทฯ
 - 1.3 หนังสือนัดประชุมผู้ถือหุ้น และรายงานการประชุมผู้ถือหุ้น
2. เก็บรักษารายงานการมีส่วนได้เสียที่รายงานโดยกรรมการ หรือผู้บริหาร
3. ดำเนินการอื่นๆ ตามที่คณะกรรมการกำกับตลาดทุนประกาศกำหนด
4. จัดให้มีการปฐมนิเทศ และให้คำแนะนำแก่กรรมการที่ได้รับการแต่งตั้งใหม่
5. ติดต่อประสานงานกับหน่วยงานที่กำกับดูแล เช่น ตลาดหลักทรัพย์แห่งประเทศไทย
6. ดูแลการเปิดเผยข้อมูลและรายงานสารสนเทศต่อหน่วยงานที่กำกับดูแล และสาธารณชน ให้ถูกต้องครบถ้วนตามกฎหมาย
7. ดำเนินการในภารกิจต่างๆ ตามที่ได้รับมอบหมายจากคณะกรรมการบริษัทฯ

ค่าตอบแทนกรรมการและผู้บริหาร

ค่าตอบแทนกรรมการบริษัทฯ

บริษัทฯ จ่ายค่าตอบแทนเป็นรายเดือน และค่าเบี้ยประชุม สำหรับช่วงเวลาตั้งแต่เดือนเมษายน 2556-มีนาคม 2557 ค่าตอบแทนของกรรมการ ซึ่งทำหน้าที่กรรมการในคณะกรรมการชุดต่างๆ โดยมีรายละเอียด ดังนี้

กรรมการ	ตำแหน่ง	คณะกรรมการ					ค่าตอบแทน (บาท / ปี) 2556
		BOD	EDC	AC	PPC	NRC	
1. นายประพัฒน์ โปธิวรคุณ	ประธานกรรมการ	✓	✓			✓	504,000
2. นายชาติอริโร โทมิตะ	รองประธานกรรมการ	✓	✓		✓	✓	510,000
3. นายศุภชัย เศรษฐเสถียร	กรรมการ	✓	✓				264,000
4. นายทาเคโนริ อะดาชิ	กรรมการ	✓	✓		✓		330,000
5. นายริวโสะ คุโร	กรรมการ	✓					254,000
6. นายโกมล วงศ์ทองศรี	กรรมการอิสระ	✓		✓		✓	762,000
7. นายจ๊กกัซัย พานิชพัฒน์	กรรมการอิสระ	✓		✓		✓	686,000
8. นายอรรถกฤษ วิสุทธิพันธ์	กรรมการอิสระ	✓		✓	✓		571,000
9. นายมนู เลียวไพโรจน์	กรรมการอิสระ	✓			✓	✓	438,000
10. พล.ต.ต.สหัสชัย อินทรสุขศรี	กรรมการอิสระ	✓			✓		284,000
11. นายมีโนรุ ฮากิวารา	กรรมการ	✓					230,000
12. นายยูจิ ชูวะ	กรรมการ	✓					206,000
13. นายทาดาชิ มัทซึโมโตะ	กรรมการ	✓					206,000
14. นายประพนธ์ โปธิวรคุณ	กรรมการ	✓					240,000
15. นายธนบดี กุสินทร์เกิด	กรรมการ	✓					264,000
*นายทาดาชิ คาวาโกอิชิ	กรรมการ						10,000
*นายฮิเดอากิ นากาโตโมะ	กรรมการ						10,000
*นายโยชิฟูมิ เบปปุ	กรรมการ						10,000
รวม							5,779,000

หมายเหตุ	*	= กรรมการลาออก
		คำย่อของคณะกรรมการชุดย่อยต่างๆ
	BOD	= คณะกรรมการบริษัทฯ
	EDC	= คณะกรรมการบริหาร
	AC	= คณะกรรมการตรวจสอบ
	PPC	= คณะกรรมการกำหนดราคาสินค้า
	NRC	= คณะกรรมการสรรหา และกำหนดค่าตอบแทน

ค่าตอบแทนของกรรมการบริหารและผู้บริหารของบริษัทฯ

สำหรับช่วงเวลาตั้งแต่เดือนเมษายน 2556 – มีนาคม 2557 บริษัทฯ ได้จ่ายค่าตอบแทนของกรรมการบริหาร และผู้บริหารของบริษัทฯ โดยเป็นค่าตอบแทนในรูปของเงินเดือน และค่าตอบแทนอื่นๆ จำนวน 6 ราย เป็นจำนวนเงินทั้งสิ้น 22.49 ล้านบาท

บุคลากร

จำนวนพนักงานแต่ละสายงานหลัก

สำหรับรอบปีสิ้นสุด ณ วันที่ 31 มีนาคม 2557 พนักงานประจำของบริษัทฯ มีจำนวนทั้งสิ้น 2,089 คน มีรายละเอียดดังนี้

1. พนักงานในแต่ละสายการผลิต			
1.1 ฝ่ายผลิตพัฒนาและปั้มน้ำ	จำนวน	511	คน
1.2 ฝ่ายผลิตตู้เย็น	จำนวน	1,161	คน
1.3 ฝ่ายผลิตเครื่องมือและงานฉีดพลาสติก	จำนวน	203	คน
2. พนักงานฝ่ายสนับสนุนการผลิต	จำนวน	81	คน
3. พนักงานสายบริหาร	จำนวน	133	คน

ผลตอบแทนรวมและลักษณะผลตอบแทนให้กับพนักงาน

ในปีงบประมาณ 2556 บริษัทฯ ได้จ่ายผลตอบแทนให้แก่พนักงานรวมเป็นเงินทั้งสิ้น 795.23 ล้านบาท ในรูปของเงินเดือน ค่าแรง ค่าล่วงเวลาและโบนัส รวมทั้งบริษัทฯ ยังมีสวัสดิการที่ให้กับพนักงานอีก เช่น กองทุนสำรองเลี้ยงชีพ, ค่ารักษาพยาบาล และรถรับส่งพนักงาน เป็นต้น

นโยบายในการพัฒนาพนักงาน

เพื่อพัฒนาขีดความสามารถขององค์กรและบุคลากรของบริษัทฯ ให้มีความพร้อมในการรองรับกับการขยายตลาดสินค้าทั้งในประเทศและต่างประเทศ รองรับกับเทคโนโลยีใหม่ๆ ที่จะนำเข้ามาใช้ยกระดับทักษะ ความรู้ และเพิ่มขีดความสามารถของพนักงานให้สูงขึ้น รวมถึงการเตรียมความพร้อมในการรองรับการแข่งขันที่มากขึ้นในอนาคต บริษัทฯ จึงจัดตั้งหน่วยงานที่รับผิดชอบในการพัฒนาและฝึกอบรมขึ้นมาโดยเฉพาะ โดยการจัดสรรงบประมาณสำหรับการฝึกอบรมและพัฒนาอย่างเพียงพอเหมาะสม ตรงตามวัตถุประสงค์ของแต่ละหน่วยงาน ทั้งนี้ ได้มีการจัดรูปแบบของการฝึกอบรมและพัฒนาในแนวทางต่างๆ ดังนี้

1. การจัดฝึกอบรมภายใน บริษัทฯ ทำการสำรวจความต้องการในการฝึกอบรมจากผู้บังคับบัญชาในทุกระดับ และนโยบายในการบริหารประจำปี ความเคลื่อนไหวของสภาวะการตลาด จากสังคมภายนอกมากำหนดเป็นแผนการฝึกอบรมประจำปี โดยเชิญวิทยากรที่มีความรู้ความสามารถจากองค์กร สถาบันต่างๆ ทั้งภายในประเทศและต่างประเทศ เข้ามาให้ความรู้กับพนักงานในระดับต่างๆ อย่างต่อเนื่องเป็นประจำทุกปี
2. การจัดส่งพนักงานไปฝึกอบรมด้านเทคนิค การบริหาร การจัดการ ฯลฯ กับองค์กรและสถาบันภายนอกตามลักษณะงานเฉพาะด้าน
3. การจัดส่งผู้บริหารและพนักงานไปดูงาน ประชุมสัมมนาหรือฝึกอบรมต่างประเทศทั้งระยะสั้นและระยะยาว ในหลักสูตรทางด้านเทคนิคและวิชาชีพ การบริหาร การจัดการ ความปลอดภัย อาชีวอนามัยและสิ่งแวดล้อม ณ บริษัท มิตซูบิชิ อิเล็กทริก คอร์ปอเรชั่น ประเทศญี่ปุ่นเพื่อเพิ่มความพร้อมและการเรียนรู้ Know How และเทคนิคใหม่ๆ
4. โครงการให้ทุนการศึกษาแก่บุตรพนักงาน อย่างต่อเนื่องเป็นประจำทุกปี

นอกจากการฝึกอบรมและพัฒนาเพื่อยกระดับทักษะความรู้และความสามารถของพนักงานดังกล่าวข้างต้นแล้ว เพื่อสร้างขวัญและกำลังใจให้กับพนักงานทุกระดับ บริษัทฯ ได้กำหนดกฎเกณฑ์การจ้ดระดับและตำแหน่งไว้อย่างชัดเจน เป็นการสร้างแรงจูงใจ ส่งเสริม และสนับสนุนพัฒนาบุคลากรให้มีศักยภาพในการทำงาน มีโอกาสก้าวหน้าในตำแหน่งหน้าที่การงาน ตามความรู้และความสามารถ ประสบการณ์ในการทำงานของพนักงาน

การกำกับดูแลกิจการ

นโยบายการกำกับดูแลกิจการ

บริษัทฯ มีเจตนารมณ์ในการประกอบธุรกิจด้วยความเป็นธรรม โปร่งใส และตรวจสอบได้ ภายใต้นโยบายการกำกับดูแลกิจการที่ดีของบริษัทฯ ซึ่งคณะกรรมการบริษัทฯ และคณะกรรมการบริหาร มีนโยบายและทิศทางการดำเนินงานของบริษัทฯ ที่ให้ความสำคัญต่อระบบการควบคุมและตรวจสอบภายใน กำกับดูแลการจัดการให้มีการดำเนินการเพื่อบรรลุวัตถุประสงค์ของบริษัทฯ ตามนโยบายอย่างมีประสิทธิภาพ ภายใต้กรอบข้อกำหนดของกฎหมายและจริยธรรมทางธุรกิจ

ในปีงบประมาณ 2556 บริษัทฯ ได้มีการดำเนินการ ตามหลักการกำกับดูแลกิจกรรมที่ดี ทั้ง 5 หมวด ดังนี้

1. สิทธิของผู้ถือหุ้น

บริษัทฯ ตระหนักถึงสิทธิของผู้ถือหุ้นในการได้รับข้อมูลของบริษัทฯ ที่ถูกต้องเพียงพอ ทันเวลา และเท่าเทียมกัน โดยจัดให้มีการประชุม ณ สถานที่ที่อำนวยความสะดวกในการเข้าร่วมประชุม โดยคำนึงถึงผู้ถือหุ้นเป็นหลัก เพื่อให้ผู้ถือหุ้นสามารถเข้าร่วมประชุมและใช้สิทธิได้โดยเท่าเทียมกัน และในกรณีที่ผู้ถือหุ้นไม่สามารถเข้าร่วมประชุมด้วยตนเองก็สามารถมอบฉันทะให้ผู้อื่น หรือกรรมการอิสระซึ่งเป็นกรรมการตรวจสอบเข้าประชุมและลงมติแทนได้ นอกจากนี้บริษัทฯ ได้เผยแพร่สารสนเทศของบริษัทฯ ผ่านทางระบบสารสนเทศ (SET Portal Straight Through) ของตลาดหลักทรัพย์แห่งประเทศไทย บริษัทฯ ได้จัดส่งจดหมายเชิญประชุมและเอกสารที่มีข้อมูลครบถ้วนเพียงพอใช้ประกอบการประชุมแก่ผู้ถือหุ้นล่วงหน้าตามที่กฎหมายกำหนดและมีข้อมูลสำคัญเกี่ยวกับเรื่องที่จะเสนอเหตุผลความจำเป็นและความเห็นของคณะกรรมการบริษัทฯ โดยในปี 2556 บริษัทฯ จัดให้มีการประชุมผู้ถือหุ้นสามัญประจำปี 1 ครั้ง เมื่อวันที่พฤหัสบดีที่ 25 กรกฎาคม 2556 เพื่อให้ผู้ถือหุ้นสามารถพิจารณาและออกความเห็นหรือลงคะแนนเสียงได้อย่างเหมาะสมในที่ประชุม โดยมีคณะกรรมการบริษัทฯ คณะกรรมการตรวจสอบคณะกรรมการชุดย่อยต่างๆ ผู้สอบบัญชีรับอนุญาตและตลอดจนผู้บริหารของบริษัทฯ เข้าร่วมประชุมเพื่อตอบข้อซักถามของผู้ถือหุ้นทุกรายอย่างเท่าเทียมกัน

นอกจากนี้ คณะกรรมการบริษัทฯ ได้จัดให้มีการจัดทำรายงานการประชุมผู้ถือหุ้น ให้แล้วเสร็จและเผยแพร่ผ่านทางเว็บไซต์ของบริษัทฯ ภายใน 14 วัน นับจากวันประชุมผู้ถือหุ้น

2. การปฏิบัติต่อผู้ถือหุ้นอย่างเท่าเทียมกัน

บริษัทฯ ได้ปฏิบัติตามแนวปฏิบัติที่ดีต่อสิทธิของผู้ถือหุ้นอย่างครบถ้วน โดยเฉพาะการดำเนินการให้ผู้ถือหุ้นมีสิทธิในการเสนอวาระการประชุมผู้ถือหุ้นสามัญและ/หรือเสนอชื่อบุคคลเพื่อสรรหาเป็นกรรมการประจำปี 2556 และ 2557 ล่วงหน้า ซึ่งถือว่าเป็นการปฏิบัติต่อผู้ถือหุ้นทุกรายอย่างเป็นธรรม สำหรับการประชุมผู้ถือหุ้นสามัญประจำปี 2556 ที่ผ่านมา บริษัทฯ ได้ดำเนินการให้ผู้ถือหุ้นใช้สิทธิในการเสนอวาระการประชุมผู้ถือหุ้นสามัญและ/หรือเสนอชื่อบุคคลเพื่อสรรหาเป็นกรรมการล่วงหน้าในระหว่างวันที่ 18 มีนาคม – 10 เมษายน 2556 และได้แจ้งให้ผู้ถือหุ้นทราบผ่านตลาดหลักทรัพย์แห่งประเทศไทยพร้อมทั้งลงประกาศไว้ในเว็บไซต์ของบริษัทฯ ที่ www.mitsubishi-kye.com ระบุถึงขั้นตอนและวิธีการในการพิจารณาที่ชัดเจนและโปร่งใส ซึ่งในการประชุมผู้ถือหุ้นสามัญประจำปี 2556 ที่ผ่านมา ไม่มีผู้ถือหุ้นเสนอวาระการประชุมและ/หรือเสนอชื่อบุคคลเพื่อสรรหาเป็นกรรมการแต่อย่างใด

สำหรับการประชุมผู้ถือหุ้นสามัญประจำปี 2557 ที่จะจัดขึ้นในเดือนกรกฎาคมนี้ บริษัทฯ ให้สิทธิ์ผู้ถือหุ้นเสนอเรื่อง เพื่อบรรจุเป็นวาระการประชุมและ/หรือเสนอชื่อบุคคลเพื่อเลือกตั้งเป็นกรรมการล่วงหน้าเช่น เดียวกัน โดยผู้ถือหุ้นสามารถเสนอไปที่ information@kye.meap.com หรือทางโทรสาร หรือทางไปรษณีย์ลงทะเบียนระหว่างวันที่ 19 มีนาคม – 16 เมษายน 2557 ซึ่งบริษัทฯ ได้มีหนังสือแจ้งรายละเอียดต่อตลาดหลักทรัพย์ฯ ในเรื่องดังกล่าวแล้ว ปรากฏว่าไม่มีผู้ถือหุ้นเสนอวาระการประชุมและ/หรือเสนอชื่อบุคคล เพื่อสรรหาเป็นกรรมการแต่อย่างใด

3. บทบาทของผู้มีส่วนได้เสีย

บริษัทฯ ได้ตระหนักและให้ความสำคัญต่อสิทธิของผู้มีส่วนได้เสียทุกกลุ่มทั้งภายในและภายนอกบริษัทฯ ตั้งแต่ลูกค้า ผู้ถือหุ้น พนักงานบริษัทฯ ตามหลักการกำกับดูแลกิจการที่ดี ซึ่งที่ผ่านมาบริษัทฯ จัดให้มีการประชุมต่างๆ อาทิ การประชุมผู้ถือหุ้น การประชุมลูกค้า การประชุม คู่ค้า เพื่อสร้างความสัมพันธ์ในการตกลงราคาอย่างเป็นธรรม และประชุมร่วมกับสหภาพแรงงานของบริษัทฯ เพื่อให้ผู้มีส่วนได้เสียกลุ่มต่างๆ ที่เกี่ยวข้องกับบริษัทฯ ได้รับการปฏิบัติด้วยดี เป็นการสร้างความสัมพันธ์อันดีระหว่างบริษัทฯ และผู้มีส่วนได้เสียทุกกลุ่มดังนี้

ผู้ถือหุ้น

บริษัทฯ ตระหนักถึงการดูแลและการปฏิบัติต่อสิทธิของผู้ถือหุ้นตามหลักการกำกับดูแลกิจการที่ดี ตามที่กล่าวไว้ในหมวดเรื่องสิทธิของผู้ถือหุ้น และเรื่องการปฏิบัติต่อผู้ถือหุ้นอย่างเท่าเทียมกัน

พนักงาน

- มีการให้ผลตอบแทนและสวัสดิการที่เหมาะสมและเป็นธรรมดังนี้
 - สวัสดิการรับส่งพนักงานให้ครอบคลุมพื้นที่พักอาศัยของพนักงาน
 - สวัสดิการโรงอาหารโดยจัดให้มีอาหารที่ถูกต้องสุภาพและจำหน่ายในราคาที่เหมาะสม ณ โรงอาหารของบริษัทฯ
 - การให้ทุนการศึกษาประจำปีแก่บุตรของพนักงาน ตั้งแต่ระดับประถมศึกษาจนถึงระดับปริญญาตรี
 - สวัสดิการสำหรับพนักงานทุกระดับในด้านต่างๆ คือ การมงคลสมรส การคลอดบุตร การช่วยเหลือกรณีเสียชีวิตของพนักงาน หรือครอบครัวของพนักงาน กองทุนสำรองเลี้ยงชีพ การตรวจสุขภาพประจำปี จัดตั้งสหกรณ์ออมทรัพย์
- ดูแลรักษาสภาพแวดล้อมในการทำงานให้มีความปลอดภัยต่อชีวิตและทรัพย์สินของพนักงาน
- การแต่งตั้งและโยกย้ายพนักงาน รวมถึงการให้รางวัลและการลงโทษได้กระทำด้วยความสุจริต ยุติธรรม และตั้งอยู่บนพื้นฐานความรู้ ความสามารถ และความเหมาะสมของพนักงานเป็นสำคัญ
- ให้ความสำคัญต่อการพัฒนาความรู้ ความสามารถ และทักษะของพนักงาน โดยให้โอกาสอย่างทั่วถึง และสม่ำเสมอ
- ปฏิบัติตามกฎหมายและข้อกำหนดต่าง ๆ ที่เกี่ยวข้องกับพนักงานอย่างเคร่งครัด

ลูกค้า

- ส่งมอบผลิตภัณฑ์ที่มีคุณภาพตรงตาม หรือสูงกว่าความคาดหวังของลูกค้า ภายใต้เงื่อนไขที่เป็นธรรม
- ให้ข้อมูลเกี่ยวกับผลิตภัณฑ์และบริการที่ถูกต้อง เพียงพอ และทันต่อเหตุการณ์แก่ลูกค้า เพื่อให้ลูกค้ามีข้อมูลเพียงพอในการตัดสินใจโดยไม่มีกรกล่าวเกินความเป็นจริงทั้งในการโฆษณา หรือในการสื่อสารช่องทางอื่นๆ กับลูกค้าอันเป็นเหตุให้ลูกค้าเกิดความเข้าใจผิดเกี่ยวกับคุณภาพ ปริมาณ หรือเงื่อนไขใดๆ ของสินค้าและบริการ
- รักษาความลับของลูกค้าและไม่นำไปใช้ประโยชน์ต่อตนเอง หรือผู้ที่เกี่ยวข้องโดยมิชอบ
- ตอบสนองความต้องการของลูกค้าด้วยความรวดเร็ว และจัดให้มีระบบและช่องทางให้ลูกค้าร้องเรียนเกี่ยวกับคุณภาพของสินค้าและบริการได้อย่างมีประสิทธิภาพ

คู่แข่งทางการค้า

- ประพฤติปฏิบัติภายใต้กรอบกติกาของการแข่งขันที่ดี
- ไม่แสวงหาข้อมูลที่เป็นความลับของคู่แข่งทางการค้าด้วยวิธีการที่ไม่สุจริต หรือไม่เหมาะสม
- ไม่ทำลายชื่อเสียงของคู่แข่งทางการค้า ด้วยการกล่าวหาในทางที่ไม่ชอบธรรม หรือไม่สุจริต

คู่ค้าและ/หรือเจ้าหน้าที่

1. ปฏิบัติต่อเจ้าหน้าที่อย่างเสมอภาคและเป็นธรรม และตั้งอยู่บนพื้นฐานของการได้รับผลตอบแทนที่เป็นธรรมต่อทั้งสองฝ่าย
2. ปฏิบัติตามสัญญา หรือเงื่อนไขต่างๆ ที่ตกลงกันไว้อย่างเคร่งครัด กรณีที่ไม่สามารถปฏิบัติตามเงื่อนไขข้อใดข้อหนึ่ง ต้องรีบแจ้งให้คู่ค้า และ/หรือเจ้าหน้าที่ทราบล่วงหน้าเพื่อร่วมกันพิจารณาหาแนวทางการแก้ไข
3. ในการเจรจาต่อรองทางธุรกิจ พึงละเว้นการเรียกรับ หรือแสวงหาผลประโยชน์ใดๆ ที่ไม่สุจริตในการค้า
4. หากมีข้อมูลว่ามีการเรียกรับ หรือแสวงหาผลประโยชน์ใดๆ ที่ไม่สุจริตเกิดขึ้น พึงเปิดเผยรายละเอียดต่อเจ้าหน้าที่ และร่วมกันแก้ไขปัญหาโดยยุติธรรมอย่างรวดเร็ว
5. รายงานข้อมูลทางการเงินที่ถูกต้อง ครบถ้วน และตรงเวลาให้กับเจ้าหน้าที่อย่างสม่ำเสมอ

สังคมและส่วนรวม

1. ส่งเสริมให้พนักงานของบริษัทฯ มีจิตสำนึกและความรับผิดชอบต่อสังคมและสิ่งแวดล้อมภายในระบบการจัดการสิ่งแวดล้อมตามมาตรฐานการจัดการสิ่งแวดล้อม (ISO 14001)
2. รับผิดชอบต่อและยึดมั่นในการดูแลรักษาสิ่งแวดล้อม ตลอดจนขนบธรรมเนียมประเพณีท้องถิ่นที่องค์กรตั้งอยู่
3. ดำเนินกิจกรรมเพื่อร่วมสร้างสรรค์สังคม ชุมชน และสิ่งแวดล้อมอย่างสม่ำเสมอ เพื่อให้ชุมชนที่บริษัทฯ ตั้งอยู่มีคุณภาพชีวิตที่ดีขึ้น ทั้งที่ดำเนินการเองและร่วมมือกับรัฐ
4. ป้องกันอุบัติเหตุ และควบคุมการปล่อยของเสียให้อยู่ในระดับดีกว่ามาตรฐานที่ยอมรับได้
5. ตอบสนองอย่างรวดเร็วและมีประสิทธิภาพต่อเหตุการณ์ที่มีผลกระทบต่อสิ่งแวดล้อมและชุมชน อันเนื่องมาจากการดำเนินงานของบริษัทฯ โดยให้ความร่วมมืออย่างเต็มที่กับหน่วยงานภาครัฐ และหน่วยงานอื่นๆ ที่เกี่ยวข้อง

4. การเปิดเผยข้อมูลและความโปร่งใส

บริษัทฯ ได้เปิดเผยข้อมูลตามหลักเกณฑ์ที่ทางตลาดหลักทรัพย์ฯ กำหนด อาทิ การรายงานทางการเงิน การเปลี่ยนแปลงกรรมการบริษัทฯ กรรมการชุดย่อยต่างๆ การอนุมัติการทำรายการที่เกี่ยวข้องกัน เป็นต้น โดยผ่านทางระบบสารสนเทศ (SET Portal Straight Through) ของตลาดหลักทรัพย์แห่งประเทศไทย ภายหลังจากประชุมคณะกรรมการบริษัทฯ หรือการประชุมผู้ถือหุ้นทุกครั้ง รวมทั้งได้เปิดเผยรายละเอียดไว้ในรายงานประจำปี (แบบ 56-2) และแบบแสดงรายการข้อมูลประจำปี 2556 (แบบ 56-1) แล้ว สำหรับส่วนงานนักลงทุนสัมพันธ์ นักลงทุนสามารถติดต่อสอบถามได้ที่หมายเลขโทรศัพท์ 0-2337-2900 ต่อ 510 หรือที่ E-mail : information@kye.meap.com

5. ความรับผิดชอบต่อคณะกรรมการ

บริษัทฯ ได้กำหนดหลักจริยธรรมทางธุรกิจของบริษัทฯ โดยยึดหลักปรัชญาการบริหารของบริษัทฯ เป็นเกณฑ์ในการดำเนินธุรกิจ ซึ่งบริษัทฯ ตระหนักถึงความรับผิดชอบต่อที่มีต่อสังคมโดยรวมเป็นสำคัญ โดยส่งเสริมให้กรรมการ ผู้บริหาร และพนักงานทุกคน ปฏิบัติหน้าที่ภายใต้หลักจริยธรรมทางธุรกิจ 8 ประการ อาทิ การปฏิบัติตามกฎหมาย การเคารพสิทธิมนุษยชน การสร้างประโยชน์สู่สังคม การสร้างสามัคคีในชุมชนท้องถิ่น การมีส่วนร่วมในการแก้ไขปัญหาสิ่งแวดล้อม การสำนึกต่อหน้าที่ของพนักงานในสถานประกอบการ การส่งเสริมให้เกิดความร่วมมือที่ดีต่อผู้มีส่วนได้เสีย และการจัดการความขัดแย้งทางผลประโยชน์ให้มีระบบควบคุมจัดการที่เคร่งครัดในแนวทางการดำเนินธุรกิจที่โปร่งใสและเป็นธรรม

ปัจจุบัน บริษัทฯ มีกรรมการอิสระจำนวน 5 ท่าน จากกรรมการบริษัทฯ ทั้งหมด 15 ท่าน ซึ่งเป็นไปตามแนวทางการปฏิบัติในเรื่องหลักการกำกับดูแลกิจการที่ดี โดยควรมีกรรมการอิสระอย่างน้อย 1 ใน 3 ของจำนวนคณะกรรมการบริษัทฯ ทั้งหมด ซึ่งทำให้ผู้ถือหุ้นมั่นใจว่าสิทธิและประโยชน์ต่างๆ จะได้รับการดูแลอย่างทั่วถึง และปกป้องผลประโยชน์ของบริษัทฯ อย่างเต็มที่ นอกจากนี้ยังมีการถ่วงดุลภายในโครงสร้างของคณะกรรมการบริษัทฯ กล่าวคือ มีกรรมการที่ไม่เป็นผู้บริหารจำนวน 10 ท่าน มากกว่ากรรมการที่เป็นผู้บริหารที่มีจำนวน 5 ท่าน เพื่อให้กรรมการที่ไม่เป็นผู้บริหารสามารถแสดงความเห็นอย่างมีอิสระในการพิจารณาเรื่องต่างๆ ในการประชุมคณะกรรมการบริษัทฯ ได้อย่างเต็มที่อีกด้วย

บริษัทฯ ได้แบ่งแยกตำแหน่ง อำนาจหน้าที่ และตัวบุคคลระหว่างประธานกรรมการบริษัทและกรรมการผู้จัดการออกจากกัน เพื่อให้เกิดการถ่วงดุลอำนาจซึ่งกันและกันรวมทั้งบริษัทฯ ยังได้จัดตั้งคณะกรรมการบริหารขึ้นมา เพื่อพิจารณาเรื่องสำคัญๆ ของบริษัทฯ ด้วยความรอบคอบและก่อให้เกิดประโยชน์ต่อบริษัทฯ อย่างสูงสุด

ในปีงบประมาณ 2556 บริษัทฯ มีการประชุมคณะกรรมการบริษัทฯ รวม 6 ครั้ง ส่วนคณะกรรมการชุดย่อยอื่นๆ ก็มีการประชุมในรอบปี อาทิ มีการประชุมคณะกรรมการตรวจสอบรวม 5 ครั้ง ประชุมคณะกรรมการกำหนดราคาสินค้ารวม 3 ครั้ง ประชุมคณะกรรมการสรรหาและกำหนดค่าตอบแทนรวม 2 ครั้ง คณะกรรมการบริหารมีการประชุมร่วมกันทุกเดือนๆ ละ 2 ครั้ง เพื่อให้บริษัทฯ สามารถดำเนินงานได้อย่างคล่องตัวและมีประสิทธิภาพ การเข้าร่วมประชุมคณะกรรมการบริษัทฯ กรรมการส่วนใหญ่ เข้าร่วมประชุมอย่างสม่ำเสมอ ซึ่งรายละเอียดการเข้าร่วมประชุมของกรรมการแต่ละท่านปรากฏดังนี้

ข้อมูล ณ วันที่ 31 มีนาคม 2557

จำนวนครั้งที่เข้าร่วมประชุม / จำนวนครั้งที่มีการประชุม

คณะกรรมการ		BOD	AC	PPC	NRC	รวม
1. นายประพัฒน์	โพธิวรคุณ	6/6			2/2	8/8
2. นายชาติโร	โหมิตะ	6/6		3/3	2/2	11/11
3. นายศุภชัย	เศรษฐเสถียร	6/6				6/6
4. นายทาเคนริ	อะดาชิ	6/6		3/3		9/9
5. นายริวโตะ	คุโร	6/6				6/6
6. นายโกมล	วงศ์ทองศรี	6/6	5/5		2/2	13/13
7. นายจักษ์ชัย	พานิชพัฒน์	6/6	5/5		2/2	13/13
8. นายอรรถกฤษ	วิสุทธิพันธ์	5/6	4/5	3/3		12/14
9. นายมนู	เลี้ยวไพโรจน์	6/6		3/3	2/2	11/11
10. พลตำรวจตรีสหัสชัย	อินทรสุขศรี	5/6		2/3		7/9
*11. นายมิโนรุ	ฮากิวาระ	5/6				5/6
*12. นายยูจิ	ซุวะ	4/6				4/6
*13. นายทาดาชิ	มัทซึโมโตะ	4/6				4/6
14. นายประพนธ์	โพธิวรคุณ	5/6				5/6
15. นายธนบดี	กุสินทร์เกิด	6/6				6/6

หมายเหตุ * = กรรมการที่มีภูมิลำเนาอยู่ต่างประเทศและเป็นผู้สนับสนุนธุรกิจของบริษัทฯ ด้านเทคโนโลยีและด้านการตลาดในต่างประเทศทำให้เข้าร่วมประชุมกรรมการบริษัทฯ ได้บางครั้ง

ความหมายของการประชุมแต่ละคณะ

BOD = คณะกรรมการบริษัทฯ

AC = คณะกรรมการตรวจสอบ

PPC = คณะกรรมการกำหนดราคาสินค้า

NRC = คณะกรรมการสรรหา และกำหนดค่าตอบแทน

คณะกรรมการชุดย่อย

คณะกรรมการบริษัทฯ ได้แต่งตั้งคณะกรรมการชุดย่อยเพื่อการศึกษาและกลั่นกรองงานตามความจำเป็น ปัจจุบันบริษัทฯ มีคณะกรรมการชุดย่อย 4 คณะ ประกอบด้วย

1. คณะกรรมการบริหาร แต่งตั้งโดยคณะกรรมการบริษัทฯ มีจำนวน 4 ท่าน ประกอบด้วย

1. นายประพัฒน์	โพธิวรคุณ	ประธานกรรมการบริหาร
2. นายชาติฮิโร	โทมิตะ	รองประธานกรรมการบริหาร
3. นายโกมล	วงศ์ทองศรี	กรรมการบริหาร
4. นายทาเคโนริ	อะดาชิ	กรรมการบริหาร

กรรมการบริหารซึ่งมีอำนาจลงนามผูกพันบริษัทฯ ลายมือชื่อแทนบริษัทฯ คือ นายประพัฒน์ โพธิวรคุณ หรือ นายโกมล วงศ์ทองศรี ลงลายมือชื่อร่วมกับ นายชาติฮิโร โทมิตะ หรือ นายทาเคโนริ อะดาชิ รวมเป็นสองคน และประทับตราสำคัญของบริษัทฯ

หน้าที่และความรับผิดชอบของคณะกรรมการบริหาร มีหน้าที่บริหารจัดการบริษัทฯ แทนคณะกรรมการบริษัทฯ ในการกำหนดนโยบายต่างๆ ควบคุม และกำกับดูแลให้ฝ่ายจัดการดำเนินการให้เป็นไปตามนโยบายที่กำหนดแล้วรายงานให้คณะกรรมการบริษัทฯ ทราบ

2. คณะกรรมการตรวจสอบ แต่งตั้งโดยคณะกรรมการบริษัทฯ ประกอบด้วยกรรมการอิสระจำนวน 3 ท่าน ประกอบด้วย

1. นายจักษ์ชัย	พานิชพัฒน์	ประธานกรรมการตรวจสอบ
2. นายอรรถกฤษ	วิสุทธิพันธ์	กรรมการตรวจสอบ
3. นายธนบดี	กุลินทร์เกิด	กรรมการตรวจสอบ

หน้าที่และความรับผิดชอบของคณะกรรมการตรวจสอบ มีอำนาจหน้าที่สอบทานความเพียงพอของระบบการควบคุมและการจัดการภายในบริษัทฯ และระบบบริหารความเสี่ยงที่ฝ่ายจัดการกำหนดขึ้น สอบทานข้อมูลทางการเงิน สอบทานการปฏิบัติตามกฎหมาย ระเบียบ หลักเกณฑ์ต่างๆ ที่เกี่ยวข้องของบริษัทฯ เพื่อให้บริษัทฯ มีระบบการกำกับดูแลกิจการที่ดี มีการจัดการที่เหมาะสม มีประสิทธิภาพและเกิดประสิทธิผลที่ดีที่สุด ตามที่กำหนดไว้ในกฎบัตรของคณะกรรมการตรวจสอบ แล้วรายงานต่อคณะกรรมการบริษัทฯ

3. คณะกรรมการสรรหาและกำหนดค่าตอบแทน แต่งตั้งโดยคณะกรรมการบริษัทฯ จำนวน 5 ท่านประกอบด้วย

1. นายมนู	เสียวไพโรจน์	ประธานกรรมการสรรหาและกำหนดค่าตอบแทน
2. นายประพัฒน์	โพธิวรคุณ	กรรมการสรรหาและกำหนดค่าตอบแทน
3. นายชาติฮิโร	โทมิตะ	กรรมการสรรหาและกำหนดค่าตอบแทน
4. นายจักษ์ชัย	พานิชพัฒน์	กรรมการสรรหาและกำหนดค่าตอบแทน
5. พล.ต.ต.สหัสชัย	อินทรสุขศรี	กรรมการสรรหาและกำหนดค่าตอบแทน

หน้าที่และความรับผิดชอบของคณะกรรมการสรรหาและกำหนดค่าตอบแทน

- กำหนดและสร้างความชัดเจนโปร่งใสในนโยบาย หลักเกณฑ์ วิธีการสรรหา การจ่ายค่าตอบแทนและผลประโยชน์ต่างๆ แก่กรรมการบริษัทฯ กรรมการบริหาร กรรมการชุดต่างๆ และนำเสนอคณะกรรมการบริษัทฯ พิจารณานุมัติ
- สรรหา คัดเลือกและนำเสนอบุคคลที่มีคุณสมบัติเหมาะสมตามข้อกำหนดของสำนักงานคณะกรรมการกำกับหลักทรัพย์และตลาดหลักทรัพย์ฯ (ก.ล.ต.) และตลาดหลักทรัพย์แห่งประเทศไทย (ตลท.) มาดำรงตำแหน่ง กรรมการบริษัทฯ กรรมการบริหาร และกรรมการชุดต่างๆ เพื่อรับการอนุมัติแต่งตั้งจากคณะกรรมการบริษัทฯ
- ทบทวนโครงสร้างคณะกรรมการและค่าตอบแทนให้สอดคล้องตามการเปลี่ยนแปลงของกฎเกณฑ์ข้อกำหนดของสำนักงานกำกับหลักทรัพย์และตลาดหลักทรัพย์ฯ และตลาดหลักทรัพย์แห่งประเทศไทยโดยพิจารณาให้เหมาะสมกับโครงสร้างหลักของคณะกรรมการบริษัทฯ คณะกรรมการบริหาร และคณะกรรมการชุดต่างๆ รวมทั้งทบทวนให้สอดคล้องตามสภาวะ

การดำเนินธุรกิจของบริษัทฯ ให้มีผลตอบแทนที่เหมาะสมกับหน้าที่ความรับผิดชอบเพื่อนำเสนอขอรับการอนุมัติจากคณะกรรมการบริษัทฯ

4. ทบทวนกฎบัตรคณะกรรมการสรรหาฯ และปรับแก้ให้สอดคล้องตามการเปลี่ยนแปลงของกฎเกณฑ์ ข้อกำหนดของสำนักงานคณะกรรมการกำกับหลักทรัพย์และตลาดหลักทรัพย์ฯ และตลาดหลักทรัพย์แห่งประเทศไทย
5. ปฏิบัติการตามภารกิจอื่นที่ได้รับมอบหมายจากคณะกรรมการบริษัทฯ ในเรื่องต่างๆ ที่เกี่ยวข้องกับการสรรหาและกำหนดค่าตอบแทนกรรมการ

4. คณะกรรมการกำหนดราคาสินค้า แต่งตั้งโดยคณะกรรมการบริษัทฯ จำนวน 5 ท่าน ประกอบด้วย

กลุ่มที่ 1 กรรมการที่เป็นตัวแทนของกลุ่มผู้มีส่วนได้เสียทั้งบริษัท กันยงอีเลคทริก จำกัด (มหาชน) และ บริษัท มิตซูบิชิ อิเล็กทริก กันยงวัฒนา จำกัด จำนวน 2 ท่าน

- | | | |
|------------------|--------|---------|
| 1. นายชาติอาฮีโร | โทมิตะ | กรรมการ |
| 2. นายทาเคโนริ | อะดาชิ | กรรมการ |

กลุ่มที่ 2 กรรมการอิสระ จำนวน 3 ท่าน

- | | | |
|---------------|--------------|------------------------------|
| 1. นายอรรถกฤษ | วิสุทธิพันธ์ | ประธานกรรมการกำหนดราคาสินค้า |
| 2. นายมนู | เสียวไพโรจน์ | กรรมการ |
| 3. นายธนบดี | กุสินทร์เกิด | กรรมการ |

หน้าที่และความรับผิดชอบของคณะกรรมการกำหนดราคาสินค้า

- ดูแลให้ฝ่ายบริหารของบริษัทฯ ดำเนินการกำหนดราคาสินค้าให้แก่บริษัท มิตซูบิชิ อิเล็กทริก กันยงวัฒนา จำกัด ให้เป็นไปตามนโยบายกำหนดราคาสินค้าของบริษัทฯ กล่าวคือ มีอัตราการบวกเพิ่มจากต้นทุนการผลิตสินค้ามาตรฐานโดยเฉลี่ยถ่วงน้ำหนักของการขายทุกผลิตภัณฑ์ไม่ต่ำกว่าร้อยละ 20

- ลงลายมือชื่ออนุมัติเมื่อมีการตกลงราคาขายสินค้าให้แก่บริษัท มิตซูบิชิ อิเล็กทริก กันยงวัฒนา จำกัด ทุกครั้ง และในกรณีที่มีการเปลี่ยนแปลงราคาขายจนเป็นเหตุให้บริษัทฯ ไม่สามารถดำเนินการตามนโยบายดังกล่าวข้างต้นได้ บริษัทฯ จะต้องมีการบวกเพิ่มจากต้นทุนการผลิตสินค้ามาตรฐานโดยเฉลี่ยถ่วงน้ำหนักของการขายทุกผลิตภัณฑ์ไม่ต่ำกว่าร้อยละ 10 ทั้งนี้ ต้องชี้แจงเหตุผลและต้องได้รับการอนุมัติโดยมติเอกฉันท์จากคณะกรรมการกำหนดราคาสินค้า

- ดูแลให้ฝ่ายบริหารของบริษัทฯ ปฏิบัติให้เป็นไปตามนโยบายการกำหนดราคาสินค้าดังกล่าวด้วยความซื่อสัตย์สุจริต ระมัดระวังและรักษาผลประโยชน์ของบริษัทฯ ในกรณีที่คณะกรรมการฯ พบว่ามีการกระทำการหรือละเว้นการกระทำการใดอันเป็นเหตุให้ได้รับความเสียหาย คณะกรรมการฯ จะต้องดำเนินการเพื่อให้บริษัทฯ ได้รับความคุ้มครองความเสียหายที่เกิดขึ้น

การสรรหาและแต่งตั้งกรรมการและผู้บริหารระดับสูงสุด

การสรรหากรรมการอิสระ

การพิจารณาคุณสมบัติของกรรมการอิสระ บริษัทฯ ยึดถือตามหลักเกณฑ์ที่กำหนดในประกาศคณะกรรมการกำกับตลาดทุน ดังนี้

1. ถือหุ้นไม่เกินร้อยละ 1 ของจำนวนหุ้นที่มีสิทธิออกเสียงทั้งหมดของบริษัทใหญ่ บริษัทย่อย ทั้งนี้ให้นับรวมการถือหุ้นของผู้เกี่ยวข้องของกรรมการอิสระรายนั้นๆ ด้วย
2. ไม่เป็นหรือเคยเป็นกรรมการที่มีส่วนร่วมในการบริหารงาน ลูกจ้าง พนักงาน ที่ปรึกษาที่ได้เงินเดือนประจำในบริษัท บริษัทย่อย หรือผู้มีอำนาจควบคุมของบริษัท บริษัทย่อย เว้นแต่จะพ้นจากการมีลักษณะดังกล่าวมาแล้วไม่น้อยกว่าสองปี
3. ไม่เป็นบุคคลที่มีความสัมพันธ์ทางสายโลหิต หรือโดยการจดทะเบียนตามกฎหมายในลักษณะที่เป็นบิดา มารดา คู่สมรส

- พี่น้อง และบุตร รวมทั้งคู่สมรสของบุตร ของผู้บริหาร ผู้ถือหุ้นรายใหญ่ ผู้มีอำนาจควบคุม หรือบุคคลที่จะได้รับการเสนอ ให้เป็นผู้บริหารหรือผู้มีอำนาจควบคุมของบริษัท บริษัทย่อย
4. ไม่มี หรือเคยมีความสัมพันธ์ทางธุรกิจกับบริษัท บริษัทย่อย ผู้ถือหุ้นรายใหญ่ หรือผู้มีอำนาจควบคุมของบริษัท ในลักษณะ ที่อาจเป็นการขัดขวางการใช้วิจารณ์อย่างอิสระของตน รวมทั้งไม่เป็น หรือเคยเป็นผู้ถือหุ้นที่มีนัย หรือผู้มีอำนาจ ควบคุมของบริษัท เว้นแต่จะได้พ้นจากการมีลักษณะดังกล่าวมาแล้วไม่น้อยกว่าสองปี
 5. ไม่เป็นหรือเคยเป็นผู้สอบบัญชีของบริษัท บริษัทย่อย ผู้ถือหุ้นรายใหญ่ หรือผู้มีอำนาจควบคุมของบริษัท และไม่เป็น ผู้ถือหุ้นที่มีนัย ผู้มีอำนาจควบคุม หรือหุ้นส่วนของสำนักงานสอบบัญชี ซึ่งมีผู้สอบบัญชีของผู้ขออนุญาต บริษัทใหญ่ บริษัท ย่อย ผู้ถือหุ้นรายใหญ่ หรือผู้มีอำนาจควบคุมของบริษัทอยู่ เว้นแต่จะได้พ้นจากการมีลักษณะดังกล่าวมาแล้วไม่น้อยกว่า สองปี
 6. ไม่เป็นหรือเคยเป็นผู้ให้บริการทางวิชาชีพใดๆ ซึ่งรวมถึงการให้บริการเป็นที่ปรึกษากฎหมายหรือที่ปรึกษาทางการเงิน ซึ่งได้รับค่าบริการเกินกว่าสองล้านบาทต่อปีจากบริษัท บริษัทย่อย ผู้ถือหุ้นรายใหญ่ หรือผู้มีอำนาจควบคุมของบริษัท และไม่เป็นผู้ถือหุ้นที่มีนัย ผู้มีอำนาจควบคุม หรือหุ้นส่วนของผู้ให้บริการทางวิชาชีพนั้นด้วย เว้นแต่จะได้พ้นจากการมี ลักษณะดังกล่าวมาแล้วไม่น้อยกว่าสองปี
 7. ไม่เป็นกรรมการที่ได้รับการแต่งตั้งขึ้นเป็นตัวแทนของกรรมการของบริษัท ผู้ถือหุ้นรายใหญ่ หรือผู้ถือหุ้นซึ่งเป็นผู้ที่เกี่ยวข้อง กับผู้ถือหุ้นรายใหญ่
 8. ไม่ประกอบกิจการที่มีสภาพอย่างเดียวกันและเป็นการแข่งขันที่มีนัยกับกิจการของบริษัท บริษัทย่อย หรือไม่เป็นหุ้นส่วน ที่มีนัยในห้างหุ้นส่วน หรือเป็นกรรมการที่มีส่วนร่วมบริหารงาน ลูกจ้าง พนักงาน ที่ปรึกษาที่รับเงินเดือนประจำ หรือถือ หุ้นเกินร้อยละหนึ่งของจำนวนหุ้นที่มีสิทธิออกเสียงทั้งหมดของบริษัทอื่น ซึ่งประกอบกิจการที่มีสภาพอย่างเดียวกันและ เป็นการแข่งขันที่มีนัยกับกิจการของบริษัท บริษัทย่อย
 9. ไม่มีลักษณะอื่นใดที่ทำให้ไม่สามารถให้ความเห็นอย่างเป็นอิสระเกี่ยวกับการดำเนินงานของบริษัท บริษัทย่อย

การสรรหากรรมการบริษัทฯ

ในการแต่งตั้งกรรมการ คณะกรรมการสรรหาและกำหนดค่าตอบแทนซึ่งประกอบด้วย กรรมการอิสระ จำนวน 3 ท่าน จากจำนวนคณะกรรมการสรรหา ทั้งหมด 5 ท่าน มีหน้าที่รับผิดชอบในการพิจารณาคัดเลือกและกลั่นกรองบุคคลที่มีคุณสมบัติ เหมาะสมตามข้อบังคับของบริษัทฯ และเป็นผู้เสนอชื่อผู้ที่มีคุณสมบัติเหมาะสมโดยพิจารณาจากโครงสร้าง ขนาด และองค์ประกอบ ของคณะกรรมการ ทั้งนี้บริษัทฯ ได้เปิดโอกาสให้กรรมการและผู้ถือหุ้นรายย่อยมีส่วนร่วมในการเสนอชื่อกรรมการ ที่มีคุณสมบัติเหมาะสม ภายในเวลาและเงื่อนไขที่กำหนด รายชื่อที่ได้รับจากคณะกรรมการสรรหา และผู้ถือหุ้นรายย่อย จะเข้าสู่กระบวนการสรรหาโดย พิจารณาทั้งด้านความรู้ ความสามารถ และประสบการณ์ แล้วนำเสนอเพื่อขอความเห็นชอบต่อคณะกรรมการบริษัทฯ จากนั้นจะนำเสนอต่อที่ประชุมผู้ถือหุ้นเป็นผู้เลือกตั้งกรรมการตามหลักเกณฑ์ต่อไป ดังนี้

1. กรรมการนั้นให้ที่ประชุมผู้ถือหุ้นเลือกตั้งตามหลักเกณฑ์และวิธีการดังต่อไปนี้
 - (1) ผู้ถือหุ้นคนหนึ่งมีคะแนนเสียงเท่ากับหนึ่งหุ้นต่อหนึ่งเสียง
 - (2) การเลือกตั้งกรรมการ จะลงคะแนนเสียงเลือกตั้งเป็นรายบุคคลหรือหลายคนพร้อมกันเต็มตามจำนวนกรรมการ ทั้งหมดที่จะต้องเลือกตั้งในคราวนั้นก็ได ทั้งนี้ ตามแต่ที่ประชุมผู้ถือหุ้นจะเห็นสมควร โดยในการออกเสียงลงคะแนน ไม่ว่าจะเป็นการเลือกตั้งเป็นรายบุคคลหรือหลายคนดังกล่าว บุคคลแต่ละคนที่ผู้ถือหุ้นออกเสียงเลือกตั้งจะได้รับคะแนนเสียงจากผู้ถือหุ้นตามจำนวนหุ้นที่ผู้ถือหุ้นนั้น มีอยู่ทั้งหมดตาม (1) โดยผู้ถือหุ้นดังกล่าวจะแบ่งคะแนน เสียงให้แก่ผู้หนึ่งผู้ใดมากหรือน้อยเพียงใดไม่ได้
 - (3) บุคคลซึ่งได้รับคะแนนเสียงสูงสุดตามลำดับลงมาเป็นผู้ได้รับการเลือกตั้งเป็นกรรมการเท่าจำนวนกรรมการที่จะ พึงมี หรือจะพึงเลือกตั้งในครั้งนั้น ในกรณีที่บุคคลซึ่งได้รับการเลือกตั้งในลำดับถัดลงมา มีคะแนนเสียงเท่ากันเกิน จำนวนกรรมการที่จะพึงมี หรือจะพึงเลือกตั้งในครั้งนั้น ให้ผู้เป็นประธานเป็นผู้ออกเสียงชี้ขาด

2. ในกรณีที่ตำแหน่งกรรมการว่างลงเพราะเหตุอื่นนอกจากถึงคราวออกตามวาระ ให้คณะกรรมการบริษัทฯ เลือกบุคคลคนหนึ่งซึ่งมีคุณสมบัติและไม่มีลักษณะต้องห้ามตามมาตรา 68 แห่งพระราชบัญญัติบริษัทมหาชนจำกัด พ.ศ. 2535 แก้ไขเพิ่มเติม พ.ศ. 2544 เข้าเป็นกรรมการแทนในการประชุมคณะกรรมการบริษัทฯ คราวถัดไป

มติของคณะกรรมการตามวรรคหนึ่ง ต้องประกอบด้วยคะแนนเสียงไม่น้อยกว่าสามในสี่ของจำนวนกรรมการที่ยังเหลืออยู่ ทั้งนี้ การพิจารณาสรรหาผู้มีคุณสมบัติเข้าดำรงตำแหน่งกรรมการบริษัทฯ นั้น จะผ่านการพิจารณาจากคณะกรรมการสรรหาและกำหนดค่าตอบแทน ก่อนที่จะนำเสนอต่อที่ประชุมผู้ถือหุ้นมีมติเลือกตั้งตามแต่กรณีทุกครั้ง

การกำกับดูแลการดำเนินงานของบริษัทร่วม

คณะกรรมการบริษัทฯ มีกลไกในการกำกับดูแลที่ทำให้สามารถควบคุมดูแลการจัดการ และรับผิดชอบการดำเนินงานของบริษัทร่วมเพื่อดูแลรักษาผลประโยชน์ในเงินลงทุนของบริษัทฯ โดยที่ประชุมคณะกรรมการบริหารได้มีการส่งกรรมการบริษัทฯ เป็นตัวแทนของบริษัทฯ ไปเป็นกรรมการในบริษัทดังกล่าว 1 ท่าน เพื่อกำหนดนโยบายที่สำคัญต่อการดำเนินธุรกิจ อนุมัติให้ความเห็นชอบ แสดงความเห็น รวมทั้งติดตามการดำเนินงานของบริษัทดังกล่าว

การดูแลเรื่องการใช้ข้อมูลภายใน

บริษัทฯ มีมาตรการจัดการความปลอดภัยของข้อมูลหลักในการดำเนินธุรกิจของบริษัทฯ ซึ่งไม่เพียงแต่เฉพาะข้อมูลที่เป็นความลับทางธุรกิจของบริษัทฯ เท่านั้น แต่ยังรวมถึงข้อมูลสำคัญอื่นๆ ที่เกี่ยวข้องเพื่อมิให้เกิดการรั่วไหล ขณะเดียวกันก็เพื่อเป็นการป้องกันมิให้ ผู้บริหารหรือหน่วยงานหนึ่งหน่วยงานใดที่ได้รับทราบข้อมูลภายในเปิดเผยข้อมูลให้แก่บุคคลภายนอก หรือบุคคลที่ไม่มีหน้าที่เกี่ยวข้องกัธุรกิจของบริษัทฯ เว้นแต่ผู้บริหารระดับสูงหรือผู้ที่ได้รับมอบหมายจากบริษัทฯ เท่านั้น ซึ่งมาตรการดังกล่าวจะสามารถป้องกันการนำข้อมูลภายในไปแสวงหาผลประโยชน์ทั้งทางตรงหรือทางอ้อมแก่ตนเองหรือผู้อื่น

นอกจากนี้บริษัทฯ ได้เปิดเผยการถือครองหลักทรัพย์ของกรรมการ ผู้บริหารระดับสูงและผู้จัดการฝ่ายการเงินในรายงานประจำปี และให้รายงานการเปลี่ยนแปลงการถือครองหลักทรัพย์ ต่อสำนักงานคณะกรรมการ ก.ล.ต. ตามมาตรา 59 แห่งพระราชบัญญัติหลักทรัพย์ และตลาดหลักทรัพย์ พร้อมทั้งแจ้งให้เลขานุการบริษัทฯ รับทราบเพื่อจัดทำบันทึกการเปลี่ยนแปลง และสรุปจำนวนหลักทรัพย์ของกรรมการและผู้บริหารระดับสูง นำเสนอให้แก่คณะกรรมการบริษัทฯ ทราบในการประชุมครั้งถัดไป

ค่าตอบแทนของผู้สอบบัญชี

1) ค่าตอบแทนจากการสอบบัญชี (Audit fee)

บริษัทฯ จ่ายค่าตอบแทนการสอบบัญชีให้แก่ บริษัท เคพีเอ็มจี ภูมิภาค เอเชีย สอบบัญชี จำกัด ที่ผู้สอบบัญชีสังกัดในรอบปีที่ผ่านมา มีจำนวนเงินรวม 1,148,810 บาท

2) ค่าบริการอื่น (Non – audit fee)

บริษัทฯ จ่ายค่าตอบแทนงานบริการอื่นซึ่งได้แก่ การจัดทำรายงานการกำหนดราคาโอน (Transfer Pricing) ให้แก่ บริษัท สำนักภาษี เคพีเอ็มจี ภูมิภาค เอเชีย จำกัด เป็นกิจการที่เกี่ยวข้องกับบริษัทสอบบัญชีดังกล่าวในรอบปีที่ผ่านมา จำนวนเงินรวม 192,000 บาท และต้องจ่ายในอนาคตอันเกิดจากการตกลงที่ยังให้บริการไม่แล้วเสร็จ ในรอบปีบัญชีที่ผ่านมา มีจำนวนเงินรวม 464,148 บาท



ไขประวัติศาสตร์ ตำนานแห่งความสำเร็จ บริษัท กันยงอิเล็กทริก จำกัด (มหาชน) เมื่อความซื่อสัตย์ทั้งต่อลูกค้า คู่ค้า และพนักงาน เป็นหัวใจสำคัญของการสร้างความเติบโตอย่างยั่งยืน ขณะที่ความวิริยะอุตสาหะเป็นรากฐานที่สำคัญในการเจริญก้าวหน้าของ กันยงอิเล็กทริก ตลอด 50 ปีที่ผ่านมา”



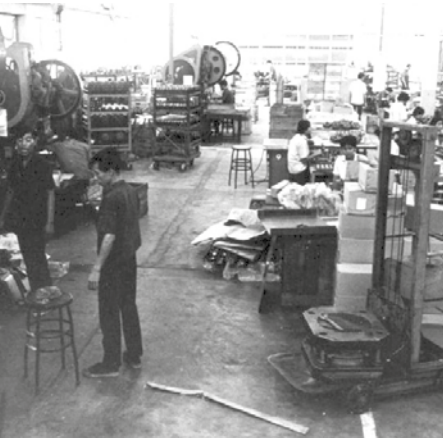

ความรับผิดชอบต่อสังคมของธุรกิจ

นโยบายภาพรวม

บริษัทฯ ตระหนักดีว่าสิ่งสำคัญที่จะช่วยให้องค์กรประสบความสำเร็จ และนำไปสู่การพัฒนาอย่างยั่งยืน มิได้วัดผลที่ผลกำไร และตัวเลขทางการเงินเท่านั้น แต่ต้องพิจารณาไปถึงสิ่งที่มีคุณค่าควรที่ผู้บริโภคและสังคมได้รับประโยชน์จากบริษัทฯ ด้วย ดังนั้น ความรับผิดชอบต่อสังคม (Corporate Social Responsibility: หรือที่เรียกโดยย่อว่า CSR) จึงเป็นปัจจัยสำคัญต่อการดำเนินธุรกิจ และความอยู่รอดขององค์กรในทุกแขนง จากความสำคัญของ CSR นี้เอง บริษัทฯ จึงได้นำเรื่องนี้มาเป็นหนึ่งในนโยบายบริหารที่สำคัญของบริษัทฯ ว่าด้วย “การเสริมสร้างเสถียรภาพและความมั่นคงทางธุรกิจ” ทั้งนี้ เพื่อเป็นการเสริมความแข็งแกร่งในพื้นฐานของระบบ การจัดการโดยรวม อันประกอบด้วยระบบคุณภาพ สิ่งแวดล้อม มาตรฐานความปลอดภัย การยึดมั่นในข้อกำหนดทางกฎหมาย หลักจริยธรรม หลักธรรมาภิบาลในการดำเนินธุรกิจและความรับผิดชอบต่อสังคม รวมทั้งการปฏิบัติต่อผู้มีส่วนได้เสีย ได้แก่ พนักงาน ลูกค้า คู่ค้า ผู้ถือหุ้น และชุมชนในสังคมอย่างเป็นธรรม

จากการที่บริษัทฯ ได้นำหลักการด้าน CSR เข้ามาเป็นส่วนหนึ่งของการดำเนินงาน เพื่อเสริมสร้างความแข็งแกร่งในระบบการจัดการโดยรวม ส่งผลให้บริษัทฯ ได้รับรางวัลอันทรงเกียรติจากหน่วยงานภาครัฐและจากองค์กรที่มีความน่าเชื่อถือระดับสากล ซึ่งรางวัลต่างๆ เหล่านี้เป็นหลักฐานแสดงถึงการเป็นสถานประกอบการที่ดี มีการเอาใจใส่ต่อพนักงาน คำนึงถึงการอนุรักษ์พลังงาน สิ่งแวดล้อม ตลอดจนเป็นผู้ผลิตเครื่องใช้ไฟฟ้าภายในบ้านที่มีการออกแบบขั้นเลิศ และมีความปลอดภัยสูงสุด ดังนี้

- รางวัลสถานประกอบการดีเด่นด้านแรงงานสัมพันธ์ และสวัสดิการแรงงาน จากกรมสวัสดิการและคุ้มครองแรงงาน กระทรวงแรงงาน 7 ปี ติดต่อกันตั้งแต่ปี 2550-2556
- ได้รับมอบใบรับรองและโล่รางวัลระดับ 4 วัฒนธรรมสีเขียว จากกรมโรงงาน กระทรวงอุตสาหกรรม เมื่อวันที่ 18 ธันวาคม 2555



- รางวัลความเชื่อมั่น (Trusted Brand) ระดับ Gold Award จากนิตยสาร Reader's Digest
- รางวัล Good Design Award สำหรับผลิตภัณฑ์ตู้เย็น ในปี 2551, 2553, 2554 จากองค์กรส่งเสริมการออกแบบสินค้าอุตสาหกรรมแห่งประเทศไทย โดยได้รับเครื่องหมาย “G Mark” แสดงถึงซึ่งความเป็นเลิศด้านการออกแบบ





แนวทางการปฏิบัติเกี่ยวกับ “ความรับผิดชอบต่อสังคม” ตามหลักการของตลาดหลักทรัพย์แห่งประเทศไทย แบ่งได้เป็น 8 หัวข้อดังนี้

1. การประกอบกิจการด้วยความเป็นธรรม

บริษัทฯ มุ่งมั่นดำเนินธุรกิจอย่างมีคุณธรรมและโปร่งใสโดยยึดหลักปรัชญาการบริหารเป็นเกณฑ์ มีความตระหนักถึงความรับผิดชอบต่อที่มีต่อสังคมโดยรวมเป็นสำคัญ ส่งเสริมให้กรรมการบริษัทฯ ผู้บริหาร และพนักงานทุกคนปฏิบัติหน้าที่ภายใต้หลักจริยธรรมทางธุรกิจ ซึ่งได้ประกาศให้พนักงานได้รับทราบมาตั้งแต่ปี 2550 และได้มีการปรับปรุงให้สอดคล้องกับสถานการณ์มาโดยตลอดจนถึงปัจจุบัน โดยมีรายละเอียดดังนี้

1.1 การแข่งขันอย่างยุติธรรม

- บริษัทฯ ยึดหลักการว่าต้องประกอบกิจการโดยถูกต้องตามระเบียบและกฎหมายว่าด้วยการแข่งขันทางการค้าและการผูกขาดทางการค้าในประเทศและต่างประเทศ
- บริษัทฯ มีการปฏิบัติที่ชัดเจนโดยเฉพาะอย่างยิ่งเกี่ยวกับบริษัทคู่แข่งทางธุรกิจของบริษัทฯ โดยจะยึดมั่นในความเป็นผู้ผลิตที่เป็นธรรมทั้งต่อหน้าและลับหลัง ไม่ก้าวล่วงละเมิดหรือก่อความขัดแย้งในทางใดๆ ต่อบริษัทคู่แข่ง ไม่ว่าในทางตรงหรือทางอ้อม หรือการร่วมมือ รู้เห็นในการกระทำใดๆ อันเป็นการทำให้เกิดการแข่งขันที่ไม่เป็นธรรมต่อผู้ผลิตรายอื่น หรือร่วมมือกันกับคู่แข่งในบางรายเพื่อทำอย่างหนึ่งอย่างใดอันจะทำให้เกิดความได้เปรียบอย่างไม่เป็นธรรมแต่ผู้อื่นกลับได้รับความเสียหายไม่ว่าจะเป็นเรื่องเกี่ยวกับสินค้า ราคาสินค้า การผลิต ความสามารถในการขาย เงื่อนไขการขายโดยการร่วมมือเช่นนั้น บริษัทฯ ให้คำมั่นว่าจะไม่มีโอกาสที่จะเกิดขึ้นได้อย่างแน่นอนไม่ว่าความร่วมมือนั้นเป็นลายลักษณ์อักษรหรือแม้กระทั่งโดยวาจาก็ตาม
- บริษัทฯ ยึดมั่นในเกียรติและศักดิ์ศรีในความเป็นผู้ประกอบการในฐานะผู้ผลิต โดยพยายามริเริ่มสร้างสรรค์ เพื่อให้ได้มาซึ่งทรัพย์สินทางปัญญาที่บริษัทฯ พึงมีสิทธิที่จะได้รับโดยปฏิบัติให้ถูกต้องตามกฎหมายทั้งของประเทศไทยและของต่างประเทศเป็นสำคัญ โดยจะไม่ละเมิดสิทธิทรัพย์สินทางปัญญาของผู้ใดเป็นอันขาด

1.2 ความรับผิดชอบต่อในสายโซ่อุปทาน

บริษัทฯ ได้จัดทำแนวนโยบายในการจัดซื้อ จัดจ้างที่มีความรับผิดชอบต่อสังคมไว้อย่างเป็นระบบ มีความรัดกุมและชัดเจน เช่น การควบคุมการจัดซื้อ การประเมินแหล่งจัดซื้อ การคัดเลือกแหล่งจัดซื้อ เป็นต้น โดยยึดถือปฏิบัติบนพื้นฐานด้านจรรยาบรรณ “ปฏิบัติหน้าที่ด้วยความสุจริตเที่ยงธรรมและรักษาสัมพันธ์ภาพอันดีกับคู่ค้า” ด้วยการร่วมกันประสานสนับสนุนซึ่งกันและกันเสมือนยืนอยู่บนฐานเดียวกัน ทั้งเรื่องเทคโนโลยี ความปลอดภัย การเพิ่มผลผลิต ลดปัญหาสิ่งแวดล้อม และยกระดับคุณภาพให้สูงขึ้น

2. การต่อต้านการทุจริต

บริษัทฯ ได้กำหนดข้อปฏิบัติเพื่อป้องกันการทุจริตตามหลักจริยธรรมธุรกิจข้อ 6 เรื่อง “การมีสำนึกต่อหน้าที่ของผู้ทำงาน และ ข้อ 8 เรื่อง” “การจัดการความขัดแย้งทางผลประโยชน์” ซึ่งครอบคลุมถึงการปฏิบัติต่อทรัพย์สินและข้อมูลบริษัทฯ รวมทั้งไม่ให้เกิดการใช้อำนาจหน้าที่ในการแสวงหาประโยชน์เพื่อตนเองและพวกพ้อง โดยใช้แนวทางดำเนินธุรกิจที่โปร่งใสเป็นธรรมและตรวจสอบได้เป็นเกณฑ์

การนำไปปฏิบัติ

- แผนกบุคคลและฝึกอบรมได้กำหนดแผนการฝึกอบรมพนักงานทุกคนในเรื่องหลักจริยธรรมเพื่อปลูกฝังจริยธรรมในการทำงานและนำไปปฏิบัติงานได้อย่างมีประสิทธิภาพ
- บริษัทฯ ได้กำหนดช่องทางให้ผู้มีส่วนได้เสียทุกกลุ่มสามารถแจ้งเบาะแสที่พบเห็นในเหตุการณ์ หรือการกระทำใดๆ ที่อาจมีผลต่อการฝ่าฝืนกฎหมาย กฎระเบียบ ข้อบังคับ และ/หรือ ขัดต่อคุณธรรม จริยธรรมอันดี ที่จะส่งผลให้เกิดความเสียหายโดยรวมต่อบริษัทฯ โดยกำหนดแนวทางปฏิบัติให้รับทราบทั่วกันดังเช่นที่ปฏิบัติในทุกๆ ปี โดยผู้พบเห็นเหตุการณ์ หรือ การกระทำดังกล่าวข้างต้น ทำการรวบรวมข้อมูล เบาะแส และหลักฐานที่สามารถยืนยันข้อเท็จจริงเท่าที่สามารถหาได้ แจ้งโดยตรงมายังบริษัทฯ ด้วยการส่งเป็นเอกสารมายังที่อยู่ดังนี้

ส่งถึง ประธานกรรมการบริษัทฯ และ/หรือ กรรมการผู้จัดการ
บริษัท กันยงอิเล็กทรอนิกส์ จำกัด (มหาชน)
ตู้ ปณ. 49 ปณฝ. บางนาทาวเวอร์ 10541

ประธานกรรมการบริษัทฯ และ/หรือ กรรมการผู้จัดการ จะรับข้อมูลเหล่านั้นโดยตรง โดยให้ความสำคัญว่าเป็นข้อมูลลับเฉพาะ เพื่อปกป้องคุ้มครองไม่ให้เกิดผลกระทบต่อผู้แจ้งเบาะแส รวมทั้งดำเนินการอย่างเป็นธรรม โดยอ้างอิงข้อมูลเบาะแสที่ได้รับและทำการพิสูจน์ทราบเพื่อตัดสินใจดำเนินการต่อเรื่องหรือปัญหาที่ได้รับแจ้งโดยไม่ชักช้าตามความเหมาะสมต่อไป ทั้งนี้ บริษัทฯ มีมาตรการเพื่อให้การแจ้งข้อมูลเบาะแสเป็นไปด้วยความบริสุทธิ์ใจ และเป็นการรับรองในข้อมูลที่เป็นความจริงนั้นๆ บริษัทฯ จึงให้ผู้แจ้งเบาะแส ระบุชื่อ และชื่อสกุล พร้อมสถานที่ติดต่อที่ชัดเจนไปด้วย หากบริษัทฯ อาจมีการขอทราบข้อมูลเพิ่มเติมในกรณีที่เป็น ผลจากการดำเนินการดังกล่าวในรอบปีที่ผ่านมา บริษัทฯ ไม่ได้รับแจ้งข้อมูลหรือให้เบาะแสดังกล่าว

3. การเคารพสิทธิมนุษยชน

บริษัทฯ ดำเนินธุรกิจบนพื้นฐานของการเคารพในสิทธิมนุษยชนโดยไม่มีการแบ่งแยกสัญชาติ เชื้อชาติ ศาสนา สถานภาพทางสังคม หรือความพิการของพนักงาน ไม่ให้มีการล่วงละเมิด ไม่เลือกปฏิบัติ โดยให้ความสำคัญ และความมั่นคงในการทำงานแก่พนักงานทุกระดับชั้น เปิดโอกาสให้แรงงานต่างชาติ แรงงานพิการมาร่วมงานกับบริษัทฯ โดยใช้โครงสร้างแรงงานตามกฎหมายแรงงานไทย นอกจากนี้ ได้เปิดโอกาสให้พนักงานจัดตั้งสหภาพแรงงานเพื่อคุ้มครองดูแลจัดการสวัสดิการและข้อตกลงการทำงานให้กับพนักงานอย่างเหมาะสม ทั้งนี้ บริษัทฯ มีการประชุมร่วมกับสหภาพแรงงานเป็น



ประจำทุกเดือน โดยมีจุดมุ่งหมายร่วมกันให้เกิดการพัฒนาคุณภาพชีวิตการทำงาน ตลอดจนสร้างแรงงานสัมพันธ์ที่ดีระหว่างบริษัทฯ กับพนักงาน จากการให้ความสำคัญด้านแรงงานสัมพันธ์ที่ดีแก่พนักงานอย่างต่อเนื่อง ทำให้บริษัทฯ ได้รับคัดเลือกเป็นสถานประกอบการดีเด่นด้านแรงงานสัมพันธ์และสวัสดิการแรงงานเป็นปีที่ 7 จากกรมสวัสดิการและคุ้มครองแรงงาน กระทรวงแรงงาน

4. การปฏิบัติต่อแรงงานอย่างเป็นธรรม

ด้านค่าจ้างและสวัสดิการ

บริษัทฯ ได้ปรับปรุงโครงสร้างเงินเดือนให้สอดคล้องกับสภาพการแข่งขันของตลาดแรงงานและสูงกว่าอัตราค่าจ้างขั้นต่ำของทางราชการ โดยได้ว่าจ้างบริษัทภายนอกทำการสำรวจโครงสร้างค่าตอบแทนเพื่อให้เกิดความเป็นธรรม และได้มีการจัดสวัสดิการพื้นฐานให้แก่พนักงาน เช่น ค่ารักษาพยาบาล ทุนการศึกษาบุตรพนักงาน การตรวจร่างกายประจำปี เป็นต้น และเพื่อเป็นการเพิ่มคุณภาพชีวิตที่ดียิ่งขึ้นกว่าระดับพื้นฐานทั่วไปจึงมีการจัดสวัสดิการที่นอกเหนือจากสวัสดิการพื้นฐาน เช่น การจัดตลาดนัดขายสินค้าราคาถูกให้แก่พนักงาน เพื่อลดภาระค่าใช้จ่าย จัดกิจกรรมสันทนาการเพื่อเสริมทักษะด้านต่างๆ และสร้างความบันเทิงควบคู่กันไปอันจะเป็นการส่งผลดีต่อสุขภาพจิตและสุขภาพกายของพนักงานอีกส่วนหนึ่งด้วย เป็นต้น

ด้านความปลอดภัยและอาชีวอนามัย

บริษัทฯ ตระหนักอยู่เสมอว่าพนักงานคือ กลุ่มบุคคลที่มีความสำคัญยิ่งที่สร้างพลังขับเคลื่อนให้การประกอบการประสบความสำเร็จ และยังเป็นผู้ร่วมสร้างความเจริญเติบโตให้กับองค์กร ดังนั้น นับตั้งแต่การที่พนักงานก้าวเดินออกจากบ้านหรือที่พักเพื่อไปปฏิบัติงานที่บริษัทฯ จนกระทั่งถึงเวลาที่เดินทางกลับที่พักเมื่อเลิกงาน บริษัทฯ ได้ให้ความสำคัญในเรื่องความปลอดภัยโดยมุ่งเน้นออกเป็น 2 เรื่อง คือ

1. ความปลอดภัย อาชีวอนามัยและสภาพแวดล้อมในการทำงาน บริษัทฯ ได้กำหนดเป็นนโยบายประจำปีและจัดทำแผนปฏิบัติการให้ผู้บริหาร หัวหน้างานและพนักงานทุกระดับชั้นร่วมมือกันมุ่งสู่เป้าหมายที่วางไว้ โดยมีมุ่งเน้น

- การใช้กิจกรรม 5 ส. และกิจกรรมการหยั่งรู้ระว่างภัย (KIKEN YOSHI TRAINING : KYT) เป็นพื้นฐานในการแก้ไข ปรับปรุงจุดที่มีความเสี่ยง รวมถึงมีคณะกรรมการความปลอดภัยอันประกอบด้วยผู้บริหารระดับสูง ผู้บังคับบัญชาทุกระดับ สหภาพแรงงานฯ เข้าดำเนินการตรวจสอบในพื้นที่การปฏิบัติงานอย่างสม่ำเสมอ ตรวจสอบการสวมใส่อุปกรณ์ความปลอดภัยส่วนบุคคล ในจุดที่มีความเสี่ยงอย่างเคร่งครัด เพื่อมุ่งสู่การบรรลุผล “อุบัติเหตุ เป็นศูนย์”
- ดำเนินการปรับปรุงระบบและมาตรการต่างๆ เพื่อป้องกันอันตรายจากตัวเครื่องจักร เครื่องมือ สารเคมี และวัตถุอันตราย รวมทั้งการกำกับดูแลฝึกฝนสอนงานปฏิบัติที่เกี่ยวกับเครื่องมือ เครื่องจักรที่ใช้เทคโนโลยีใหม่ๆ ที่นำเข้ามาใช้งาน เพื่อลดความเสี่ยงตั้งแต่ระดับปานกลางขึ้นไป รวมถึงควบคุมความเสี่ยงทุกระดับในองค์กร โดยจะมีการสื่อสารให้ผู้ที่เกี่ยวข้องนำไปปฏิบัติ เพื่อป้องกันอันตรายขณะเดียวกันก็เป็นการพัฒนาองค์ความรู้ในการปฏิบัติอย่างยั่งยืนไปด้วย
- ส่งเสริมและฝึกอบรมให้ความรู้ที่จำเป็นแก่พนักงานทุกคน เพื่อสร้างจิตสำนึกในการทำงานอย่างจริงจัง ในเรื่องการควบคุม ดูแลสุขภาพ ความปลอดภัย อาชีวอนามัยและสภาพแวดล้อมในการทำงานร่วมกัน

2. ความปลอดภัยที่นอกเหนือจากช่วงเวลาการทำงาน เนื่องจากพนักงานแต่ละคนถือได้ว่าเป็นเสาหลักของครอบครัว ดังนั้น เรื่อง สุขภาพความแข็งแรงของร่างกายและจิตใจจึงเป็นสิ่งสำคัญที่พนักงานจะต้องมีความพร้อมต่อการทำงานอยู่ตลอดเวลา โดยเฉพาะอย่างยิ่งการทำงานในจุดงานที่มีความเสี่ยงอันไม่ปลอดภัยต่างๆ ในระหว่างการทำงาน หรือแม้กระทั่งพนักงานที่ปฏิบัติงานในจุดงานทั่วไปที่ไม่มีความเสี่ยงภัยใดๆ ก็ตาม บริษัทฯ ได้จัดสวัสดิการและจัดกิจกรรมส่งเสริมด้านสุขภาพ อาทิ การแข่งขันกีฬา ด้านยาเสพติด โครงการรณรงค์เมาไม่ขับ การสุ่มตรวจปริมาณแอลกอฮอล์ และการใช้สารเสพติด สำหรับพนักงานขับรถบรรทุก-ส่งพนักงานอย่างต่อเนื่อง เพื่อให้มั่นใจได้ว่ามีความปลอดภัยสูงสุดเป็นหลัก

5. ความรับผิดชอบต่อผู้บริโภค

บริษัทฯ มีนโยบายบริหารด้านการเสริมสร้างความพึงพอใจแก่ลูกค้า ประกอบด้วย

Q: Quality : ร่วมสร้างผลิตภัณฑ์ที่สูงด้วยคุณภาพ

D: Delivery : ร่วมผลิตสินค้าสนองความต้องการของลูกค้าตรงตามประเภท จำนวน และ เวลาที่กำหนด

C: Cost : ร่วมนำเสนอสินค้าด้วยต้นทุนและราคาที่สมเหตุสมผล

ดังนั้น บริษัทฯ จึงมุ่งมั่นที่จะสร้างความพึงพอใจสูงสุดให้กับลูกค้า ด้วยการนำเสนอสินค้าที่มีคุณภาพพร้อมทั้งบริการหลังการขาย ให้การรับประกันสินค้าและบริการภายใต้เงื่อนไขที่กำหนด จัดให้มีการทำประกันภัยในความเสียหายต่อบุคคลภายนอก อันเนื่องมาจากสินค้าของบริษัทฯ (Product Liability) นอกจากนี้บริษัทฯ ยังได้ดำเนินการผลิตและจัดการตามมาตรฐานสากลอย่างเคร่งครัด เพื่อสร้างความมั่นใจให้แก่ลูกค้า ปัจจุบัน บริษัทฯ ได้รับการรับรองมาตรฐานต่างๆ ดังนี้

- มาตรฐานการจัดการด้านคุณภาพ (ISO 90001 : 2008)
- มาตรฐานการจัดการด้านสิ่งแวดล้อม (ISO 14001 : 2004)
- มาตรฐานการผลิต “NSF 169 - Special purpose food equipment and device” โดยสถาบัน National Sanitation Foundation “NSF” ที่ประกาศใช้ในกลุ่มประเทศอเมริกาเหนือ
- มาตรฐานความปลอดภัยของผลิตภัณฑ์ ที่เป็นข้อกำหนดของแต่ละประเทศผู้นำเข้า IEC Standard และรวมถึงมาตรฐานผลิตภัณฑ์อุตสาหกรรม (มอก. จากประเทศไทย)

นอกจากนี้ บริษัทฯ ยังตระหนักและเน้นหนักในเรื่องความปลอดภัยต่อผู้บริโภคอันเกิดจากมลพิษจากการใช้สารอันตราย โดยได้ประกาศให้สาธารณชนทราบว่า จะไม่นำสารต้องห้ามอันก่อให้เกิดอันตรายแก่ผู้บริโภคโดยเด็ดขาด (RoHS Directive : การกำจัดการใช้สารอันตรายในเครื่องใช้ไฟฟ้า) ทั้งนี้ เป็นไปตามมาตรฐานที่ได้ประกาศบังคับใช้ในตลาด EU และญี่ปุ่นมาใช้ในผลิตภัณฑ์ที่จำหน่ายในประเทศ เพื่อสร้างความเชื่อมั่นว่าผลิตภัณฑ์ของบริษัทฯ เป็นผลิตภัณฑ์ที่ไม่มีสารพิษที่ก่อให้เกิดอันตรายอันเป็นมาตรฐานเดียวกันกับที่บังคับใช้กันในกลุ่ม EU

บริษัทฯ ยึดมั่นในการตอบสนองต่อผู้บริโภค โดยการจัดเก็บชิ้นส่วนอะไหล่ตลอดอายุการใช้งานของตัวสินค้าที่ทางบริษัทฯ จำหน่ายออกไป เพื่อให้ผู้บริโภคเกิดความเชื่อมั่นและคุ้มค่าแก่การลงทุนที่ได้เลือกซื้อผลิตภัณฑ์ของบริษัทฯ ไปแล้วว่าจะสามารถหาชิ้นส่วน อะไหล่มาทดแทนในผลิตภัณฑ์ที่ชำรุดเสียหายอันเกิดจากการใช้งานตามปกติหรือเป็นไปตามสภาพของกาลเวลาได้อย่างแน่นอน โดยที่บริษัทฯ จะไม่ปฏิเสธว่าไม่มีชิ้นส่วน อะไหล่สำรองตามความต้องการ หรือแจ้งกลับไปว่าไม่สามารถจัดหาให้ได้อันเนื่องจากเป็นสินค้าที่เลิกผลิตแล้ว

ในด้านความปลอดภัยพลังงานในตัวสินค้า ทางบริษัทฯ มีความมุ่งมั่นที่จะเป็นบริษัทฯ ในอันดับต้นๆ ที่นำเสนอสินค้าที่ประหยัดค่าใช้จ่ายพลังงานมากที่สุด เพื่อผลักดันให้เกิดการยกระดับค่าประหยัดพลังงานเบอร์ 5 ที่บังคับใช้ในประเทศ เพื่อก่อให้เกิดประโยชน์สูงสุดแก่ผู้บริโภคในอนาคต

6. การจัดการสิ่งแวดล้อม

บริษัทฯ ตระหนักถึงความสำคัญด้านสิ่งแวดล้อมเป็นอย่างดี จึงได้กำหนดนโยบายและเป้าหมายในเรื่องนี้ไว้อย่างชัดเจน พร้อมทั้งมีกระบวนการทบทวนเพื่อให้มีการพัฒนาเป็นประจำทุกปี โดยถือเป็นหน้าที่ของพนักงานทุกระดับชั้นที่ต้องยึดถือปฏิบัติ

จากนโยบายบริหารสิ่งแวดล้อม ด้วยปรัชญาพื้นฐาน “KYE มุ่งมั่นสร้างความสมดุลร่วมในสังคมด้วยการอนุรักษ์และพัฒนาสิ่งแวดล้อมอย่างต่อเนื่อง โดยนาระบบการจัดการสิ่งแวดล้อมที่สอดคล้องตามข้อกำหนดในมาตรฐานสากล ISO 14001 มาประยุกต์ใช้ในระบบการบริหารรวมของบริษัทฯ” โดยนำประเด็นสำคัญในกิจกรรมอนุรักษ์สิ่งแวดล้อมเข้าสู่ระบบการดำเนินการดังนี้

- ป้อนทุนการเพิ่มสูงของอุณหภูมิโลก (E: Energy) โดยส่งเสริมการประหยัดพลังงานในโรงงานในกระบวนการผลิต และการออกแบบผลิตภัณฑ์ที่ประหยัดพลังงาน



- ส่งเสริมการประหยัดทรัพยากร (M: Material) โดยลดกากขยะอุตสาหกรรม และนำสิ่งที่เหลือใช้กลับมาใช้ใหม่ ตลอดจนลดของเสียและเศษวัสดุที่เกิดขึ้นจากกระบวนการผลิต
- การป้องกันมลพิษ (T: Toxicity) โดยควบคุมสารเคมีอย่างเหมาะสม ลดการใช้สารเคมีประเภทวัตถุอันตรายและวัตถุพิษ รวมทั้งอนุรักษ์สิ่งแวดล้อมชุมชนโดยการลดเสียงรบกวนและแรงสั่นสะเทือน

นอกจากนี้ บริษัทฯ ได้เข้าร่วมในการนำเสนอกิจกรรมปรับปรุงด้านสิ่งแวดล้อม Environment Asia Meeting กับบริษัทต่างๆ อีกหลายแห่งในกลุ่มอุตสาหกรรม อิเล็กทริก ซึ่งเป็นการนำเสนอกิจกรรมสิ่งแวดล้อมในระดับนานาชาติโดยมีการแบ่งปันเทคนิค วิธีการเพื่อนำความรู้ใหม่ๆ ไปประยุกต์ใช้ในบริษัทฯ ของผู้เข้าร่วมกิจกรรมต่อไป

ด้านการอนุรักษ์พลังงาน

บริษัทฯ ให้ความสำคัญและเล็งเห็นประโยชน์จากการอนุรักษ์พลังงาน จึงได้กำหนดนโยบายอนุรักษ์พลังงานเพื่อเป็นแนวทางการดำเนินงานและเพื่อส่งเสริมการใช้พลังงานให้เกิดประสิทธิภาพและประโยชน์สูงสุด ปัจจุบัน พลังงานถือเป็นต้นทุนหลักในการดำเนินธุรกิจ หากสามารถประหยัดหรือใช้พลังงานได้อย่างมีประสิทธิภาพก็จะเกิดประโยชน์ต่อบริษัทฯ และสังคมโดยรวมไปพร้อมๆ กัน

โครงการที่ได้ปรับปรุงอย่างต่อเนื่อง

- เปลี่ยนโคม HPS 250 Watt มาใช้โคมประสิทธิภาพสูงและหลอด T5 2x28 watt



- โครงการใช้ Variable Speed Drive และระบบ PID controller มาประยุกต์ใช้กับ Cooling Tower



- การติดตั้งแผงรับพลังงานแสงอาทิตย์เพื่อชั้บักั้นเติมอากาศในบ่อกักน้ำระบบบำบัดน้ำเสีย

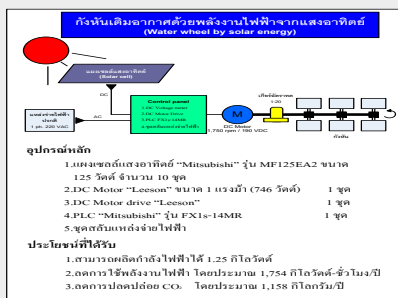

ด้านป้องกันมลพิษ

การป้องกันมลพิษเป็นอีกหนึ่งกิจกรรมหลักที่บริษัทฯ ให้ความสำคัญ นอกเหนือจากกิจกรรมการผลิต โดยจัดให้มีระบบบำบัดน้ำเสีย เพื่อปรับปรุงคุณภาพน้ำเสียให้ได้มาตรฐานคุณภาพน้ำทิ้งของตามประกาศ กระทรวงอุตสาหกรรม ฉบับที่ 2 (พ.ศ. 2539) ก่อนระบายออกสู่คลองสาธารณะ โดยระบบบำบัดมีประสิทธิภาพในการรองรับน้ำเสียได้ 400 ลบ.ม.ต่อวัน สามารถบำบัดน้ำเสียจากกระบวนการผลิตได้ด้วยกระบวนการบำบัดน้ำเสียทางเคมี และน้ำเสียที่เกิดจากกิจกรรมซักรีด รวมถึงกิจกรรมการใช้น้ำอื่นๆ ของพนักงาน โดยกระบวนการบำบัดน้ำเสียทางชีวภาพ

7. การร่วมพัฒนาชุมชนและสังคม

บริษัทฯ ได้ตระหนักถึงความสำคัญของทุกภาคส่วนที่ได้ให้การสนับสนุนการดำเนินธุรกิจของบริษัทฯ ด้วยดีเสมอมา จึงได้จัดโครงการต่างๆ ขึ้นเพื่อตอบแทนผู้สังคม องค์กร สถาบันการศึกษา รวมถึงชุมชนที่อยู่ใกล้เคียงกับบริษัทฯ อย่างต่อเนื่อง รวมทั้งการปลูกจิตสำนึกให้กับพนักงานในทุกระดับชั้นได้มีความรับผิดชอบและมีส่วนร่วมในกิจกรรมต่างๆ เพื่อสังคม อาทิ

- สนับสนุนด้านการศึกษาให้แก่นักศึกษาทวิภาคี ในภาคตะวันออกเฉียงเหนือ 6 แห่ง ประกอบด้วย วิทยาลัยเทคนิคนครราชสีมา วิทยาลัยการอาชีพศีขรภูมิ วิทยาลัยเทคนิคสุรินทร์ วิทยาลัยเทคนิคกันทรลักษ์ วิทยาลัยเทคนิคศรีสะเกษ และวิทยาลัยการอาชีพศรีสะเกษ ด้วยกิจกรรมต่างๆ อาทิ โครงการสร้างห้องเรียน พร้อมทั้งติดตั้งอุปกรณ์การเรียน การสอน ได้ทำการมอบผลิตภัณฑ์ของบริษัทฯ และผลิตภัณฑ์ในกลุ่มบริษัท “มิตซูบิชิ อีเล็คทริก” และ มอบแบบจำลองโครงสร้างผลิตภัณฑ์ตู้เย็น พัดลม เครื่องปั้มน้ำ พร้อมทั้งได้จัดโครงการฝึกอบรมให้ความรู้ด้านผลิตภัณฑ์ (Product Knowledge) และให้การฝึกอบรมขั้นพื้นฐานสำหรับการซ่อมผลิตภัณฑ์ “มิตซูบิชิ” โดยการจัดส่งทีมวิศวกรที่มีความเชี่ยวชาญไปทำการสอนให้แก่นักศึกษา ณ วิทยาลัยเทคนิคทั้ง 6 แห่ง ดังกล่าวอย่างต่อเนื่อง



- สนับสนุนการจัดสร้างและปรับปรุงศาลาที่พักผู้โดยสารรถประจำทางบนถนนบางนา-ตราด จำนวน 7 จุด ร่วมกับกรมทางหลวง เพื่อเป็นการตอบแทนชุมชน และผู้สัญจรไปมาบริเวณดังกล่าว
- การร่วมปลูกต้นราชพฤกษ์ เพื่อเฉลิมพระเกียรติแด่องค์พระบาทสมเด็จพระเจ้าอยู่หัว ตลอดแนวถนนซอยวัดศรีวารีน้อย ร่วมกับ องค์การบริหารส่วนตำบลบางโฉลง อำเภอบางพลี จังหวัดสมุทรปราการ ซึ่งเป็นท้องที่และชุมชนที่บริษัทฯ มีสำนักงานและโรงงานตั้งอยู่
- การมอบผลิตภัณฑ์ตู้เย็น พัดลม ให้กับส่วนราชการต่างๆ ที่ตั้งอยู่ในจังหวัดสมุทรปราการ เพื่อใช้เป็นของขวัญต้อนรับลูกค้าในงานกาชาดประจำทุกปี
- การมอบเงินสมทบทุนซื้อรถจักรยานยนต์ ให้กับเจ้าหน้าที่ตำรวจที่ปฏิบัติหน้าที่สายตรวจ ในสังกัดสถานีตำรวจภูธรบางพลี
- การมอบเงินช่วยเหลือแก่ประเทศฟิลิปปินส์ เพื่อช่วยเหลือประชาชนที่ประสบภัยพิบัติพายุไต้ฝุ่นโดยผ่านสภากาชาดไทย



8. นวัตกรรมและการเผยแพร่นวัตกรรมจากการดำเนินงานด้านความรับผิดชอบต่อสังคม

จากสโลแกนของ Mitsubishi Electric ที่ว่า Changes for the Better (การเปลี่ยนแปลงเพื่อสิ่งที่ดีกว่า) ซึ่งสื่อถึงความมุ่งมั่นที่จะพัฒนาอย่างไม่มีที่สิ้นสุด ได้เป็นจุดผลักดันให้บริษัทฯ หันมาทุ่มเทและเน้นหนักในการใช้นวัตกรรมรวมถึงเทคโนโลยีใหม่ๆ ด้วยความรับผิดชอบต่อสังคมในด้านสิ่งแวดล้อมและอนุรักษ์พลังงาน เพื่อพัฒนาคุณภาพของผลิตภัณฑ์อย่างต่อเนื่อง รวมทั้งทบทวนกระบวนการผลิตให้มีประสิทธิภาพเพิ่มขึ้นดังนี้

- การลดการใช้สารทำความเย็น (R134) ที่มีผลกระทบต่อการทำลายชั้นบรรยากาศโลก โดยได้ใช้สารทำความเย็น (R600 A) ที่เหมาะสมแทน เพื่อลดและป้องกันการเพิ่มขึ้นของอุณหภูมิโลกสำหรับผลิตภัณฑ์ตู้เย็น
- การพัฒนามอเตอร์พัดลมแบบใหม่

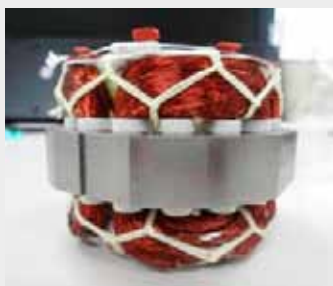

แบบเก่า



พัฒนาใหม่



ผลการคิดค้นนวัตกรรมใหม่สำหรับการผลิตมอเตอร์พัดลม ก่อให้เกิดผลดีดังนี้

- ลดการใช้ทรัพยากรธรรมชาติด้วยการลดการใช้หลอดแสง
- มีความปลอดภัยสูง เนื่องจากโครงสร้างของการพันขดลวดทองแดงมีความเป็นอิสระ ไม่ไขว้กัน จึงมีโอกาที่จะเกิดไฟฟ้าลัดวงจรน้อยลง
- ประหยัดไฟ
- เพิ่มผลิตภาพสูง และมีประสิทธิภาพสูง
- ยกเลิกการใช้น้ำยาเคลือบขดลวด เพื่อเป็นมิตรต่อสิ่งแวดล้อม



พัฒนาระบบการผลิตใหม่

บริษัทฯ ได้มีการปรับปรุงระบบการผลิตใหม่เป็นการปรับสมดุลในการผลิต เพื่อให้สามารถผลิตสินค้าได้ทันความต้องการของลูกค้า โดยแบ่งเป็น

- 1) ระบบการผลิตแบบผสมผสาน (Mixed Production System) เป็นการผลิตแบบหลากหลายรุ่นผสมผสานกัน ซึ่งถือเป็นเอกลักษณ์ของกระบวนการผลิต
- 2) กระบวนการผลิตแบบเบ็ดเสร็จด้วยกระบวนการเดียว (Cell Production System) ตั้งแต่ต้นทางจนสำเร็จเป็นสินค้าสำเร็จรูป

การดำเนินงานและการจัดทำรายงาน

บริษัทฯ ได้จัดทำรายงานตามกรอบของ Global Reporting Initiative (GRI) โดยคำนึงถึงผู้มีส่วนได้ส่วนเสียที่สำคัญ อันประกอบด้วยพนักงาน ลูกค้า คู่ค้า ผู้ถือหุ้น ชุมชนในสังคม และหน่วยงานราชการที่เกี่ยวข้อง ซึ่งทั้งหมดล้วนเป็นผู้ที่ส่วนได้เสียที่สำคัญต่อปัจจัยความสำเร็จที่ยั่งยืน การเชื่อมโยงผู้มีส่วนได้เสียจึงเป็นแนวปฏิบัติสำคัญที่ทำให้บริษัทฯ ตระหนักถึงความสัมพันธ์ในประเด็นที่เกี่ยวข้องกับความรับผิดชอบต่อสังคมในมิติต่างๆ ทั้งทางเศรษฐกิจ สังคมและสิ่งแวดล้อม ย่อมเป็นตัวขับเคลื่อนสำคัญให้บริษัทฯ ต้องหันมารายงานและเปิดเผยการดำเนินงานในเรื่องเหล่านี้มากขึ้น และในปี 2556 นี้ บริษัทฯ ได้แสดงรายงานดังกล่าวไว้เป็นส่วนหนึ่งของรายงานประจำปีที่ผ่านมาแล้ว

กิจกรรมเพื่อประโยชน์ต่อสังคมและสิ่งแวดล้อม (After Process)

บริษัทฯ ในฐานะผู้ผลิตสินค้า ได้ตระหนักถึงความสำคัญในทุกภาคส่วนที่ได้ให้การสนับสนุนการดำเนินธุรกิจของบริษัทฯ ด้วยดีมาโดยตลอด จึงได้จัดโครงการต่างๆขึ้นเพื่อตอบแทนผู้สังคม องค์กร สถาบันการศึกษา รวมถึงชุมชนที่อยู่ใกล้เคียงกับบริษัทฯ อย่างต่อเนื่อง รวมทั้งการปลูกจิตสำนึกให้กับพนักงานในทุกระดับให้มีความรับผิดชอบต่อสังคมและมีส่วนร่วมในกิจกรรมต่างๆเพื่อสังคม อาทิ

- เป็นเจ้าภาพในการทอดกฐินประจำปี





- ร่วมกิจกรรมถวายเทียนพรรษาร่วมกับบริษัทและพนักงานในกลุ่มบริษัท Mitsubishi เป็นประจำทุกปี
- การบริจาคเงินร่วมสมทบกองทุนพระราชทานประจำทุกปี โดยผ่านหน่วยงานราชการจังหวัดสมุทรปราการ
- เข้าร่วมโครงการและมอบเงินสนับสนุนกิจกรรมและอุปกรณ์การศึกษาให้กับโรงเรียนต่างๆ ร่วมกับมูลนิธิ “Mitsubishi Electric Thai Foundation” และบริษัทในกลุ่มมิตซูบิชิ อิเลคทริก
- ร่วมกิจกรรมการทำความสะอาดชุมชนและชุมชนรอบๆ โรงงาน ร่วมกับ อบต.บางโฉลง
- บริษัทฯ มอบเงินช่วยเหลือให้แก่ผู้ประสบอุทกภัยโดยผ่านทางสภาอากาศไทย



- มอบเงินช่วยเหลือแก่ประเทศฟิลิปปินส์ เพื่อช่วยเหลือประชาชนที่ประสบภัยธรรมชาติจากพายุไต้ฝุ่น







THE
POWER OF
GROWTH

การควบคุมภายในและการบริหารจัดการความเสี่ยง

บริษัทฯ ตระหนักถึงบทบาทและหน้าที่ในเรื่องการบริหารจัดการ และการกำกับดูแลเรื่องระบบการควบคุมภายในและการบริหารความเสี่ยงพร้อมกันไปด้วย

คณะกรรมการบริษัทฯ ได้แต่งตั้งและมอบหมายให้คณะกรรมการตรวจสอบทำหน้าที่ในการสอบทานความเพียงพอและความเหมาะสมของการควบคุมภายในและการบริหารจัดการความเสี่ยง ทั้งนี้เพื่อให้การดำเนินงานหรือการปฏิบัติงานไปเป็นอย่างมีประสิทธิภาพ ประสิทธิผล ตามนโยบาย ข้อบังคับ และมติของคณะกรรมการบริษัทฯ และผู้ถือหุ้น รวมถึงการยึดถือและปฏิบัติตามข้อกำหนด ประกาศและหลักเกณฑ์ที่เกี่ยวข้องต่างๆ

โดยสรุปการควบคุมภายในและการบริหารจัดการความเสี่ยง ดังนี้คือ

1. การควบคุมภายในองค์กร (Internal Control)

คณะกรรมการบริษัทฯ ได้แต่งตั้งและมอบหมายคณะกรรมการบริหารทำหน้าที่บริหารจัดการบริษัทฯ แทนคณะกรรมการบริษัทฯ ในการกำหนดนโยบายต่างๆ ควบคุม และกำกับดูแลให้ฝ่ายจัดการดำเนินการให้เป็นไปตามนโยบายที่กำหนดแล้วรายงานให้คณะกรรมการบริษัทฯ ทราบ

บริษัทฯ ได้กำหนดโครงสร้างองค์กร โดยแยกบริหารงานตามระบบงานในระบบฝ่ายต่างๆ ตามหน้าที่และความรับผิดชอบที่เหมาะสม อาทิ ฝ่ายบริหารทั่วไป ฝ่ายการตลาด ฝ่ายจัดซื้อ ฝ่ายผลิต ฝ่ายประกันคุณภาพ เป็นต้น รวมทั้งกำหนดบุคลากรทำงานในฝ่ายต่างๆ โดยได้มีการสรรหา คัดเลือกบุคลากรที่มีความรู้ ความชำนาญที่เหมาะสม ทั้งระดับผู้บริหาร พนักงาน หัวหน้างานจนถึงพนักงานระดับปฏิบัติการ

คณะกรรมการบริหารรวมถึงผู้บริหารในระดับการจัดการต่างๆ แต่ละฝ่ายจะมีการกำหนดนโยบาย วัตถุประสงค์ ค่าเป้าหมายประจำปี โดยได้มีการชี้แจงให้พนักงานนำไปปฏิบัติเพื่อให้บรรลุเป้าหมายดังกล่าว และมีระบบการติดตามการปฏิบัติงานในการประชุมระดับต่างๆ ทั้งที่เป็นรายสัปดาห์ รายเดือน รายไตรมาส และราย 6 เดือน ซึ่งเป็นการรายงานการปฏิบัติงาน เพื่อให้การดำเนินงานบรรลุตามเป้าหมายและวัตถุประสงค์ของบริษัทฯ

บริษัทฯ มีหน่วยงานที่รับผิดชอบงานตรวจสอบภายในซึ่งถือเป็นหน่วยงานอิสระเป็นผู้ทำหน้าที่ในการตรวจสอบ ติดตามผลการปฏิบัติงานของหน่วยงานต่างๆ ว่ามีระบบการควบคุมภายในที่เกิดประสิทธิภาพและประสิทธิผล โดยหน่วยงานรับผิดชอบงานตรวจสอบภายในได้ดำเนินการตามแผนงานการตรวจสอบประจำปี แผนการตรวจติดตามการแก้ไขหลังการตรวจสอบ ที่ได้รับการอนุมัติจากคณะกรรมการตรวจสอบ และได้รายงานผลการตรวจสอบดังกล่าวต่อคณะกรรมการบริหารและคณะกรรมการตรวจสอบโดยตรงเพื่อรับทราบและพิจารณาให้ความเห็น รวมถึงการรายงานผลการดำเนินงานต่างๆ ในฐานะเลขานุการของคณะกรรมการตรวจสอบให้คณะกรรมการตรวจสอบได้รับทราบพร้อมให้ข้อเสนอแนะเพื่อการปรับปรุงแก้ไขต่อฝ่ายจัดการของบริษัทฯ ต่อไป

คณะกรรมการตรวจสอบ จะทำการสอบทานรายงานทางการเงินและรายการเกี่ยวโยงที่เกิดขึ้น ซึ่งได้มีการนำเสนอจากฝ่ายจัดการของบริษัทฯ ที่ผ่านการสอบทานจากผู้สอบบัญชีแล้ว ทั้งรายไตรมาสและรายประจำปี ซึ่งได้มีการรายงานผลการสอบทานของคณะกรรมการตรวจสอบในการประชุมคณะกรรมการบริษัทฯ เพื่อทราบและพิจารณาด้วย ในทุกไตรมาสและรายงานประจำปีของคณะกรรมการตรวจสอบ (รายละเอียดตามเอกสารที่แนบ)

2. การบริหารจัดการความเสี่ยง (Risk Management)

ในด้านการบริหารจัดการความเสี่ยงในช่วงปีงบประมาณที่ผ่านมา ฝ่ายจัดการได้มีการทบทวนการชี้แจง การประเมินความเสี่ยง การจัดการความเสี่ยงต่างๆ และทบทวนแบบประเมินความเสี่ยงซึ่งมีความสอดคล้องครอบคลุมกับนโยบายและค่าเป้าหมายของบริษัทฯ มากยิ่งขึ้น

ซึ่งคณะกรรมการบริหารความเสี่ยงได้ดำเนินการสอบทานการชี้แจงความเสี่ยงและการประเมินระดับความเสี่ยง รวมทั้งมาตรการจัดการความเสี่ยงของหน่วยงานต่างๆ โดยได้มีการทบทวนการจัดการความเสี่ยงต่างๆ ให้มีประสิทธิภาพและเหมาะสมกับองค์กร นอกจากนี้ยังมีระบบการติดตามผลการปฏิบัติงานอย่างใกล้ชิดโดยได้รายงานกิจกรรมการดำเนินการด้านบริหารความเสี่ยงของฝ่ายต่างๆ ต่อคณะกรรมการตรวจสอบและคณะกรรมการบริษัทฯ ได้รับทราบ

สำหรับปี 2556 คณะกรรมการบริษัทฯ และคณะกรรมการตรวจสอบได้สรุปความเห็นเกี่ยวกับความเพียงพอ และความเหมาะสมของระบบการควบคุมภายใน และการบริหารความเสี่ยงของบริษัทฯ ในการประชุมคณะกรรมการบริษัทฯ ครั้งที่ 1/2014 เมื่อวันที่ 28 พฤษภาคม 2557 มีความเห็นตรงกันว่าโดยภาพรวมบริษัทฯ มีการดำเนินงานโดยมีระบบกำกับดูแลกิจการที่ดี มีการควบคุมภายในที่เพียงพอ และเหมาะสมกับการดำเนินธุรกิจ และมีการบริหารจัดการความเสี่ยงที่เหมาะสม ไม่มีข้อบกพร่องของระบบการควบคุมภายในที่จะมีผลกระทบต่อบริษัทฯ อย่างเป็นสาระสำคัญ

บริษัทฯ มีความมั่นใจว่าการกำหนดมาตรการดำเนินการต่างๆ ดังที่กล่าวแล้วข้างต้นจะทำให้บริษัทฯ มีระบบการควบคุมภายในและการบริหารจัดการความเสี่ยงที่ดีตามหลักการกำกับดูแลกิจการที่ดี

รายงานคณะกรรมการตรวจสอบ

คณะกรรมการตรวจสอบ บริษัท กันยงอีเลคทริก จำกัด (มหาชน) ซึ่งได้รับการแต่งตั้งจากคณะกรรมการบริษัทฯ ประกอบด้วย กรรมการบริษัทฯ ที่เป็นกรรมการอิสระ จำนวน 3 ท่าน คือ นายโกมล วงศ์ทองศรี เป็นประธานกรรมการตรวจสอบ นายจักษ์ชัย พานิชพัฒน์ และ นายอรรถกฤษ วิสุทธิพันธ์ ซึ่งที่ประชุมคณะกรรมการบริษัทฯ ได้มีมติแต่งตั้งนายโกมล วงศ์ทองศรีให้เป็นผู้มีความรู้และประสบการณ์เพียงพอที่สามารถทำหน้าที่ในการสอบทานความน่าเชื่อถือของงบการเงินของบริษัทฯ โดยมีที่ปรึกษาคณะกรรมการตรวจสอบ ร่วมในการสอบทานดังกล่าว

คณะกรรมการตรวจสอบได้ปฏิบัติหน้าที่ด้วยความอิสระตามขอบเขตอำนาจหน้าที่และความรับผิดชอบที่กำหนดไว้ในกฎบัตรของคณะกรรมการตรวจสอบ ซึ่งสอดคล้องกับข้อกำหนดของตลาดหลักทรัพย์แห่งประเทศไทย และสำนักงานคณะกรรมการกำกับหลักทรัพย์และตลาดหลักทรัพย์ สรุปรายสาระสำคัญที่ได้ดำเนินการในรอบปีงบประมาณ 2556 ได้ดังนี้

1. การสอบทานรายงานทางการเงิน

คณะกรรมการตรวจสอบได้สอบทานข้อมูลที่สำคัญของงบการเงินรายไตรมาสและรายงานทางการเงินประจำปีงบประมาณ 2556 ของบริษัทฯ โดยการสอบถามและรับฟังคำชี้แจง รวมถึงการสอบถาม ในประเด็นที่เป็นสาระสำคัญจากผู้สอบบัญชี และผู้จัดการฝ่ายการเงินของบริษัทฯ ซึ่งมีความเห็นว่า งบการเงินดังกล่าวมีความถูกต้อง ครบถ้วน มีการเปิดเผยข้อมูลอย่างเพียงพอ เป็นที่เชื่อถือได้ตามมาตรฐานการบัญชีที่รับรองทั่วไป รวมทั้งผู้สอบบัญชีได้รายงานถึงความเป็นอิสระในการปฏิบัติหน้าที่และประเด็นที่พบจากการตรวจสอบให้คณะกรรมการตรวจสอบได้พิจารณาในทุกประเด็นแล้ว

นอกจากนี้ คณะกรรมการตรวจสอบ ได้รับทราบสาระสำคัญและการดำเนินการที่เกี่ยวข้องกับการเปลี่ยนแปลงมาตรฐานทางบัญชีที่เกี่ยวข้องอีกด้วย

2. การสอบทานการบริหารความเสี่ยง

คณะกรรมการตรวจสอบได้พิจารณานโยบายการบริหารความเสี่ยง แผนงานและแนวทางการบริหารจัดการความเสี่ยงที่ฝ่ายจัดการนำเสนอ ได้ดำเนินการสอบทานการบริหารจัดการความเสี่ยงอันเกิดจากภาวะภายในและภายนอกองค์กรจากที่ได้รับรายงานผลการปฏิบัติการตรวจสอบภายในด้วยการจัดการความเสี่ยงรายไตรมาส โดยคณะกรรมการตรวจสอบได้ประชุมร่วมกับฝ่ายจัดการและหน่วยงานตรวจสอบภายในของบริษัทฯ รวมทั้งได้พิจารณาสอบทานประสิทธิภาพและความเหมาะสมของกระบวนการบริหารความเสี่ยงอย่างสม่ำเสมอทุกครึ่งปีจากที่มีการรายงานผลสรุปการประเมินความเสี่ยงของฝ่ายจัดการ พร้อมทั้งได้ให้ข้อเสนอแนะเพื่อนำไปปรับปรุงให้ดียิ่งขึ้นต่อไป

3. การสอบทานระบบการควบคุมภายในและการตรวจสอบภายใน

คณะกรรมการตรวจสอบได้พิจารณาให้ความเห็นชอบแผนการตรวจสอบประจำปีของหน่วยงานตรวจสอบภายในประจำปี 2556 รวม 7 แผนงานหลัก แผนงานติดตามย่อย 4 แผนงาน ได้มีการสอบทานระบบการควบคุมภายใน โดยเฉพาะอย่างยิ่งผลการปฏิบัติการเพื่อประเมินความเพียงพอ ความเหมาะสม โดยพิจารณาจากรายงานการตรวจสอบภายในทุกไตรมาสแล้วมีความเห็นร่วมกันว่า บริษัทฯ มีการดำเนินงานที่มีระบบการควบคุมภายในที่มีประสิทธิภาพ เพียงพอ และไม่พบประเด็นที่มีนัยสำคัญต่อการปฏิบัติงานในเรื่องที่ไม่ถูกต้องหรือ ผ่าฝืนกฎหมาย ข้อบังคับ กฎหมายว่าด้วยหลักทรัพย์หรือตลาดหลักทรัพย์ฯ ข้อกำหนดของตลาดหลักทรัพย์ฯ และกฎหมายอื่นที่เกี่ยวข้องกับธุรกิจของบริษัทฯ หรือเรื่องความเสี่ยงที่มีนัยสำคัญอันอาจเกิดความเสียหายต่อการดำเนินธุรกิจของบริษัทฯ แต่อย่างไรก็ตาม นอกจากนี้ ยังมีระบบการรับแจ้งเบาะแสและการดำเนินการกับปัญหาการร้องเรียนหรือการปฏิบัติที่ไม่เป็นธรรมใดๆ ของบริษัทฯ อีกด้วย

4. การพิจารณาเสนอแต่งตั้งผู้สอบบัญชีและค่าตอบแทนของผู้สอบบัญชีประจำปี 2556

คณะกรรมการตรวจสอบได้พิจารณาคัดเลือกเสนอแต่งตั้งผู้สอบบัญชีจาก บริษัท เคพีเอ็มจี ภูมิภาค ไทย สอบบัญชี จำกัด เป็นผู้สอบบัญชีของบริษัทฯ ประจำปีงบประมาณ 2556 รวมทั้งพิจารณาค่าตอบแทนที่เหมาะสม โดยพิจารณาจากคุณสมบัติ ขอบเขต ความรับผิดชอบ คุณภาพงานสอบบัญชีในรอบปีที่ผ่านมา รวมถึงมีความเป็นอิสระในการทำหน้าที่การสอบบัญชี มีความรู้ ความสามารถ และประสบการณ์งานสอบบัญชีในระดับสูงจนเป็นที่ยอมรับกันอย่างกว้างขวาง คณะกรรมการตรวจสอบจึงมีมติเสนอต่อคณะกรรมการบริษัทฯ เพื่อขออนุมัติจากที่ประชุมผู้ถือหุ้น พิจารณาแต่งตั้งเป็นผู้สอบบัญชีของบริษัทฯ

5. การพิจารณารายการที่เกี่ยวข้องกันหรือรายการที่อาจมีความขัดแย้งทางผลประโยชน์

คณะกรรมการตรวจสอบได้พิจารณาสอบทานและให้ความเห็นเกี่ยวกับรายการที่เกี่ยวข้องกันซึ่งอาจทำให้เกิดความขัดแย้งทางผลประโยชน์กับบริษัทฯ โดยในปีงบประมาณ 2556 ที่ผ่านมามีการพิจารณาการเข้าทำรายการที่เกี่ยวข้องกัน โดยได้มีการเปิดเผยข้อมูลดังกล่าวของบริษัทฯ อย่างถูกต้อง ครบถ้วน (รายละเอียดปรากฏอยู่ในรายงานประจำปี 2556) พิจารณาแล้วเห็นว่าฝ่ายจัดการได้ทำรายการดังกล่าวเป็นไปตามเกณฑ์ของตลาดหลักทรัพย์แห่งประเทศไทย (ตลท.) หรือสำนักงานคณะกรรมการกำกับหลักทรัพย์และตลาดหลักทรัพย์ (ก.ล.ต.) อย่างสมเหตุสมผลและเป็นประโยชน์สูงสุดแก่บริษัทฯ

6. การประชุมของคณะกรรมการตรวจสอบ

ในปีงบประมาณ 2556 ที่ผ่านมามีการประชุมคณะกรรมการตรวจสอบรวม 5 ครั้ง รวมทั้งมีการประชุมร่วมกับฝ่ายจัดการ และประชุมร่วมกับผู้สอบบัญชีโดยไม่มีฝ่ายจัดการเข้าร่วมด้วย ซึ่งคณะกรรมการตรวจสอบได้เข้าร่วมการประชุมดังกล่าวทุกครั้ง

คณะกรรมการตรวจสอบ ได้จัดให้มีการประเมินผลการปฏิบัติหน้าที่ของตนเองทั้งคณะ (Self - Assessment) ประจำปีงบประมาณ 2556 โดยใช้หลักเกณฑ์และข้อพึงปฏิบัติที่ดีของตลาดหลักทรัพย์ฯ เป็นแนวทางเพื่อให้เป็นไปตามหลักการกำกับดูแลกิจการที่ดีซึ่งผลการประเมินอยู่ในเกณฑ์การปฏิบัติที่สมบูรณ์ครบถ้วนเพียงพอ

กล่าวโดยสรุปในภาพรวม คณะกรรมการตรวจสอบได้ปฏิบัติหน้าที่ครอบคลุมตามขอบเขต อำนาจหน้าที่และความรับผิดชอบ ตามที่ได้กำหนดไว้ในกฎบัตรคณะกรรมการตรวจสอบ และจากที่ได้รับมอบหมายภารกิจจากคณะกรรมการบริษัทฯ ทั้งนี้เพื่อให้บริษัทฯ ดำเนินงานโดยมีระบบการกำกับดูแลกิจการที่ดี มีการบริหารจัดการที่มีประสิทธิภาพ มีการควบคุมภายในที่เพียงพอเหมาะสมกับการดำเนินธุรกิจ มีการบริหารและจัดการความเสี่ยงที่มีประสิทธิผล ระบบบัญชีและรายงานทางการเงินมีความถูกต้องเชื่อถือได้ รวมทั้งเพื่อให้มีการปฏิบัติตามกฎหมาย ระเบียบ ข้อบังคับที่เกี่ยวข้องกับการดำเนินธุรกิจของบริษัทฯ อย่างเคร่งครัดด้วย



(นายโกมล วงศ์ทองศรี)
ประธานกรรมการตรวจสอบ
31 มีนาคม 2557

รายการระหว่างกัน

รายละเอียดรายการระหว่างกันกับบุคคลที่เกี่ยวข้อง

สำหรับรอบระยะเวลาบัญชี ปี 2556 และปี 2555 บริษัทมีการทำรายการกับบุคคลที่เกี่ยวข้องกัน โดยมีรายละเอียดสรุปได้ดังนี้

ลำดับที่	บุคคล/นิติบุคคลที่เกี่ยวข้องกัน	ประเภทที่จัดตั้ง/สัญชาติ	ความสัมพันธ์	ลักษณะรายการ	มูลค่ารายการระหว่างกัน (ล้านบาท)	ความจำเป็นและความสมเหตุสมผล	
1	ขายสินค้าและชิ้นส่วนอะไหล่				2556		
1.1	บริษัท มิตซูบิชิ อิเล็กทริก คอร์ปอเรชั่น (MELCO)	ญี่ปุ่น	เป็นบริษัทใหญ่ถือหุ้นในบริษัท ร้อยละ 40.81	ขายสินค้าและชิ้นส่วนอะไหล่ บริษัทฯ ขายสินค้าสำเร็จรูป ประเภทเครื่องใช้ไฟฟ้าภายในบ้าน ได้แก่ พัดลมไฟฟ้า พัดลมระบายอากาศ ตู้เย็น เครื่องปั้มน้ำ เครื่องเป่ามือ และชิ้นส่วนอะไหล่ ให้แก่ บริษัทฯ	8,121.30	เนื่องจากบริษัทฯ เป็นผู้ผลิตเครื่องใช้ไฟฟ้าภายใต้เครื่องหมายการค้า "มิตซูบิชิ อิเล็กทริก" โดยมี MELCO เป็นผู้ถือหุ้นใหญ่ เมื่อ MELCO กำหนดนโยบายการแบ่งตลาด กำหนดลักษณะการจำหน่ายสินค้าของ บริษัทฯ ไว้อย่างชัดเจน คือ การจำหน่ายสินค้าผ่านบริษัทย่อย หรือ บริษัทร่วมของบริษัทใหญ่ ซึ่งเป็นตัวแทนจำหน่ายที่มีความเชี่ยวชาญสูง ทำให้บริษัทฯ ได้รับประโยชน์จากการเติบโตของยอดขายโดยตลอด จึงมีความสมเหตุสมผล ในการดำเนินการดังกล่าว	
1.2	บริษัท มิตซูบิชิ อิเล็กทริก กังยงวัฒนา จำกัด (MKY)	ไทย	เป็นบริษัทย่อยของบริษัทใหญ่ โดย MELCO ถือหุ้นร้อยละ 48.5 และเป็นนิติบุคคลที่มีกรรมกรร่วมกัน		2,938.97	3,356.59	
1.3	บริษัท มิตซูบิชิ อิเล็กทริก โลพีเน็ทเวอร์ค คอร์ปอเรชั่น (MSB.LN)	ญี่ปุ่น	เป็นบริษัทย่อยของ บริษัทใหญ่ของ บริษัทใหญ่ของบริษัทฯ		98.23	238.00	
1.4	บริษัท มิตซูบิชิ อิเล็กทริก ได้หวัน จำกัด (MSB.Taiwan)	ไต้หวัน			10.27	9.15	
1.5	บริษัท มิตซูบิชิ อิเล็กทริก เอเชีย พีทีอี จำกัด (MEAP)	สิงคโปร์				174.88	290.65
1.6	บริษัท มิตซูบิชิ อิเล็กทริก ออสเตรเลีย พีทีวาย จำกัด (MSB.Australia)	ออสเตรเลีย				212.29	197.87
1.7	บริษัท มิตซูบิชิ อิเล็กทริก เรียวเดน แอ็คคอนตีเน็ง แอนด์ วิศวกร อินฟอร์เมชั่น ซิสเต็มส์ อ่องกง จำกัด (MLH)	ฮ่องกง				358.51	372.77
1.8	Mitsubishi Electric Sales Malaysia Sdn.	มาเลเซีย					
1.9	Mitsubishi Electric Vietnam Co., Ltd.	เวียดนาม			222.16	249.83	
1.10	PT. Mitsubishi Electric Indonesia Co., Ltd.	อินโดนีเซีย			355.29	302.15	
1.11	International Elevator & Equipment Inc.	ฟิลิปปินส์			38.27	-	
1.12	บริษัท มิตซูบิชิ อิเล็กทริก เทรดดิ้ง คอร์ปอเรชั่น (MT)	ญี่ปุ่น			-	-	
1.13	Melco Trading (Thailand) Co., Ltd.	ไทย			-	2.85	
1.14	Mitsubishi Electric Thai Auto - Parts, Co., Ltd.	ไทย			9.30	5.54	
1.15	บริษัท สไมล์ ซูเปเปอร์ เอ็กซ์เพรส จำกัด (SSE)	ไทย			2.91	-	
					0.53	-	

เป็นบริษัทร่วมที่บริษัทฯ ถือหุ้นร้อยละ 33.33 และ เป็นนิติบุคคลที่มีกรรมกรร่วมกันคือ นายศุภชัย เศรษฐเสถียร

ลำดับที่	บุคคล/นิติบุคคลที่เกี่ยวข้องกับ	ประเทศที่จัดตั้ง/สัญชาติ	ความสัมพันธ์	ลักษณะรายการ	มูลค่ารายการระหว่างกัน (ล้านบาท)	ความจำเป็นและความสมเหตุสมผล
2	ซื้อชิ้นส่วน วัสดุดิบ				2556	
2.1	บริษัท ไทยอีพริเลอเรนซ์ คอมโพเนนท์ จำกัด (TRC)	ไทย	เป็นนิติบุคคลที่มีกรรมกรร่วมกัน	ซื้อชิ้นส่วน วัสดุดิบ บริษัทฯ ซื้อ Evaporator เพื่อใช้กับ ตู้เย็น	1,122.36	บริษัทฯ มีความจำเป็นต้องซื้อชิ้นส่วนและวัสดุดิบจากบริษัทที่เกี่ยวข้องกัน
2.2	บริษัท กุทธนครคอร์ป จำกัด (มหาชน) (KKC)	ไทย	คือ นายประพัฒน์ โพธิ์วรรณ	บริษัทฯ ซื้อคอมเพรสเซอร์เพื่อใช้ตู้เย็น	21.43	เนื่องจากข้อจำกัดของผลิตสินค้าให้ไปตามมาตรฐานของ "มิตซูบิชิ"
2.3	บริษัท มิตซูบิชิ อิเล็กทริก เอเชีย พี ที อี จำกัด (MEAP)	สิงคโปร์	}	ซื้อชิ้นส่วนอิเล็กทรอนิกส์ เพื่อใช้ในการประกอบพัดลม และตู้เย็น	143.79	ซื้อชิ้นส่วนอิเล็กทรอนิกส์ "มิตซูบิชิ"
2.4	Setsuyo Astec Corporation	ญี่ปุ่น		ซื้อชิ้นส่วนอิเล็กทรอนิกส์ เพื่อใช้ในการประกอบพัดลม และตู้เย็น	229.89	ในปริมาณมากๆ โดยมีบริษัทย่อยของ
2.5	บริษัท มิตซูบิชิ อิเล็กทริก ออโตเมชัน (ประเทศไทย) จำกัด	ไทย	}	ซื้อชิ้นส่วนอิเล็กทรอนิกส์ใช้กับเครื่องปั้มน้ำ	73.10	บริษัทใหญ่ (MELCO) ทำหน้าที่เป็น
2.6	บริษัท มิตซูบิชิ อิเล็กทริก เทรดดิ้ง จำกัด (MT)	ญี่ปุ่น		ซื้อชิ้นส่วนอิเล็กทรอนิกส์ใช้กับ	1.15	ผู้จัดหาจึงทำให้ต้นทุนการผลิตถูกลง
2.7	Melco Trading (Thailand) Co., Ltd. (MT-T)	ไทย	}	บริษัทฯ ซื้อชิ้นส่วนอิเล็กทรอนิกส์	23.90	และสามารถควบคุมคุณภาพให้เป็นการ
2.8	Mitsubishi Electric (H.K.) Ltd.	ฮ่องกง		เป็นบริษัทย่อยของ	170.20	ไปตามมาตรฐานที่บริษัทฯ ต้องการ
2.9	Mitsubishi Electric & Electronics (Shanghai) Co., Ltd.	จีน	}	ซื้อชิ้นส่วนอุปกรณ์แม่พิมพ์ที่ใช้กับตู้เย็น	0.28	
2.10	Setsuyo Astec (Thailand) co., Ltd.	ไทย		บริษัทใหญ่ของบริษัทฯ	28.31	29.48
2.11	Setsuyo Astec Corporation Seoul Branch.	เกาหลี	}	บริษัทฯ ซื้อวัสดุดิบเหล็กเพื่อใช้ในการประกอบตู้เย็น	-	474.28
2.12	Mitsubishi Electric Trading (Shizuoka) co., Ltd.	ญี่ปุ่น		บริษัทฯ ซื้อชิ้นส่วนแผ่นฉนวนกันความร้อนที่ใช้ในการประกอบตู้เย็น	428.38	-
					1.93	4.47

ลำดับที่	บุคคล/นิติบุคคลที่เกี่ยวข้องกัน	ประเทศที่จัดตั้ง/สัญชาติ	ความสัมพันธ์	ลักษณะรายการ	มูลค่ารายการระหว่างกัน (ล้านบาท)	ความจำเป็นและความสมเหตุสมผล
3	ค่าบริการ				2556	2555
3.1	บริษัท มิตซูบิชิ อิเล็กทริก กันยงวิวัฒนา จำกัด (MKY)	ไทย	เป็นบริษัทย่อยของบริษัทใหญ่ของ บริษัทฯ โดย MELCO ถือหุ้นร้อยละ 48.5 และเป็นนิติบุคคลที่มีกรรมกรร่วมกัน	ค่าบริการ จ่ายค่าสนับสนุนการขาย	622.06	799.14
3.2	บริษัท มิตซูบิชิ อิเล็กทริก เอเชีย พรีที จำกัด (MEAP)	สิงคโปร์	เป็นบริษัทย่อยของ บริษัทใหญ่ของบริษัทฯ เป็นบริษัทใหญ่ของบริษัท	ค่าบริการ	9.36	11.05
3.3	Mitsubishi Electric Ryoden Air-Conditioning & Visual Information System (Hong Kong) (MLH)	ฮ่องกง		ค่าบริการ	1.04	1.88
3.4	บริษัท มิตซูบิชิ อิเล็กทริก โสฟต์เมทีเวอร์ค คอร์ปอเรชั่น (MSBLN)	ญี่ปุ่น		ค่าบริการ	0.33	0.40
3.5	บริษัท เมลโกลด์สติกลีไทยแลนด์ จำกัด (MELT)	ไทย		ค่าบริการ	5.04	3.88
3.6	บริษัท มิตซูบิชิ อิเล็กทริก คอร์ปอเรชั่น (MELCO)	ญี่ปุ่น		ค่าบริการช่วยเหลือด้านเทคนิค, ค่าบริการหลังการขายและอื่นๆ	24.56	21.58
			เป็นบริษัทใหญ่ถือหุ้นในบริษัทฯ ร้อยละ 40.81	จ่ายค่าธรรมเนียมสิทธิ, ค่าให้การช่วยเหลือด้านเทคนิค, ค่าบริการหลังการขายและอื่นๆ	306.51	423.13

ลำดับที่	บุคคล/นิติบุคคลที่เกี่ยวข้องกับ	ประเภทที่	จัดตั้ง/สัญชาติ	ความสัมพันธ์	ลักษณะรายการ	มูลค่ารายการระหว่างกัน (ล้านบาท)	ความจำเป็นและความสมเหตุสมผล
					ค่าพัฒนาผลิตภัณฑ์ (ตามสัญญาการใช้สิทธิและ ความช่วยเหลือทางด้านเทคนิค)	2556 193.61	2555 250.50
3.7	บริษัท สไมล์ ซุปเปอร์ เอ็กซ์เพรส จำกัด (SSE)	ไทย		เป็นบริษัทร่วมที่บริษัทถือหุ้นอยู่ร้อยละ 33.33 และเป็นนิติบุคคลที่มีการรวมการรวมกันคือ นายศุภชัย เศรษฐเสถียร	ค่าใช้จ่ายในการจัดเก็บสินค้า, เคลื่อนย้ายและขนส่งสินค้า	81.62	86.72
4 การให้หรือรับความช่วยเหลือทางการเงิน							
4.1	บริษัท เมลโค ไทยแคปปิตอล จำกัด (MTC)	ไทย		เป็นบริษัทย่อยของบริษัทใหญ่ของประเทศไทย โดย MELCO ถือหุ้นร้อยละ 99.99	บริษัทฯ ผ่ากึ่งไว้โดยรับดอกเบี้ยเงินฝากในอัตรา - ร้อยละ 1.70 - 2.00 ต่อปี - ดอกเบี้ยรับ	51.33	38.15
					เงินฝาก	0.86	0.90
5 รายการเช่าหรือให้เช่าอสังหาริมทรัพย์ไม่เกิน 3 ปี							
5.1	บริษัท สไมล์ ซุปเปอร์ เอ็กซ์เพรส จำกัด (SSE)	ไทย		เป็นบริษัทร่วมที่บริษัทถือหุ้นอยู่ร้อยละ 33.33 และเป็นนิติบุคคลที่มีการรวมกันคือ นายศุภชัย เศรษฐเสถียร	บริษัทฯ ให้เช่าอาคารแก่ SSE	15.19	15.21

ลำดับที่	บุคคล/นิติบุคคลที่เกี่ยวข้องกับ	ประเภทที่ จัดตั้ง/สัญชาติ	ความสัมพันธ์	ลักษณะรายการ	มูลค่ารายการ ระหว่างกัน (ล้านบาท)	ความจำเป็นและความสมเหตุสมผล	
6	ชื่อทรัพย์สิน				2556	2555	
6.1)	บริษัท มิตซูบิชิ อิเล็กทริก เทคดิง จำกัด (MT)	ญี่ปุ่น	เป็นบริษัทย่อยของ บริษัทใหญ่ของบริษัท	บริษัทฯ ซื้อแม่พิมพ์ใช้ผลิต ชิ้นส่วนพัดลม พัดลมระบาย อากาศ และตู้เย็น	39.00	22.04	
6.2)	บริษัท มิตซูบิชิ อิเล็กทริก เอเชีย ฟิฟตี จำกัด (MEAP)	สิงคโปร์		บริษัทฯ ซื้อแม่พิมพ์ใช้ผลิต ชิ้นส่วนตู้เย็น	10.85	20.19	เป็นการซื้อเครื่องจักรที่มีลักษณะ เฉพาะตัวมีกระบวนการสร้างและ การติดตั้งที่ซับซ้อน บริษัทฯ จึงมี ความจำเป็นต้องจ้างบริษัทตัวแทน ดังกล่าว ซึ่งมีความชำนาญในการ จัดหาสินค้าดังกล่าว
6.3)	Setsuyo Astec Corporation	ญี่ปุ่น		บริษัทซื้อเครื่องจักรสำหรับ พับ ยก และลำเลียงชิ้นงาน แผ่นโลหะ	0.28	0.47	
6.4)	Setsuyo Astec Corporation Seoul Branch	เกาหลี			0.16	1.38	
					27.70	-	

ยอดลูกหนี้การค้า และลูกหนี้อื่น, เจ้าหนี้การค้า และ เจ้าหนี้อื่น จากกิจการที่เกี่ยวข้องกัน ณ วันที่ 31 มีนาคม 2557 และ 2556

ชื่อ	ลูกหนี้การค้า		ลูกหนี้อื่น		เจ้าหนี้การค้า		เจ้าหนี้อื่น	
	ณ. 31 มี.ค. 57	ณ. 31 มี.ค. 56	ณ. 31 มี.ค. 57	ณ. 31 มี.ค. 56	ณ. 31 มี.ค. 56	ณ. 31 มี.ค. 57	ณ. 31 มี.ค. 56	ณ. 31 มี.ค. 56
บริษัท เมลโค ไทยแคปปิตอล จำกัด	-	-	51.41	38.15	-	-	-	-
บริษัท สไมล์ ซูเปอร์ เอ็กซ์เพรส จำกัด	-	-	1.29	1.27	-	-	7.04	8.22
บริษัท มิตซูบิชิ อิเล็กทริก คอร์ปอเรชั่น จำกัด	332.07	399.43	0.02	0.09	-	-	267.65	318.57
บริษัท ไทเยร์ฟริลเลอร์ชั่น คอมโพเน้นท์ จำกัด	-	-	-	-	1.27	1.60	-	-
บริษัท มิตซูบิชิ อิเล็กทริก กันยงวัฒนา จำกัด	346.79	333.54	-	-	-	-	3.35	7.43
บริษัท มิตซูบิชิ อิเล็กทริก โซท์ เน็ตเวอร์ค จำกัด	16.59	10.45	1.87	-	-	-	3.99	0.13
บริษัท มิตซูบิชิ อิเล็กทริก เอเชีย ที ที อี จำกัด	5.73	34.13	0.04	-	27.56	27.71	0.82	1.22
บริษัท มิตซูบิชิ อิเล็กทริก ออสเตรเลีย ที ที วาย จำกัด	57.10	49.18	-	-	-	-	-	-
บริษัท มิตซูบิชิ อิเล็กทริก เรียนเดน แอร์คอนดิชั่นนิง	-	-	-	-	-	-	-	-
แอนด์ วิศวกรอินฟอรมเซชั่น ซิสเต็ม(ฮ่องกง) จำกัด	46.34	48.10	-	-	-	-	0.20	0.30
บริษัท Mitsubishi Electric Sales Malaysia Sdn.	30.83	43.24	-	-	-	-	1.74	5.54
บริษัท Setsuyo Astec Corporation Japan	-	-	0.02	-	5.52	5.87	-	-
บริษัท Setsuyo Astec Corporation Seoul Branch	-	-	0.04	-	42.57	-	2.88	-
บริษัท Mitsubishi Electric & Electronic (Shanghai) Co., Ltd.	-	-	-	-	2.11	2.80	-	-
บริษัท มิตซูบิชิ อิเล็กทริก ออโตเมชั่น (ประเทศไทย) จำกัด	-	-	-	-	-	19.63	-	-
บริษัท กุสธร เคอร์บี้ จำกัด (มหาชน)	-	-	-	-	27.47	39.54	-	0.02
บริษัท มิตซูบิชิ อิเล็กทริก เทรคดิ่ง จำกัด	-	-	-	-	4.86	2.94	0.84	9.87
Melco Trading (Thailand) Co., Ltd.	1.01	0.75	-	1.81	14.89	18.15	0.04	-
บริษัท Mitsubishi Electric (HK) Ltd.	-	-	-	-	0.02	-	-	-
บริษัท Mitsubishi Electric Taiwan Co., Ltd.	1.08	0.56	-	-	-	-	-	0.29
บริษัท Melco Travel Co., Ltd.	-	-	-	-	-	-	0.04	-
บริษัท มิตซูบิชิ อิเล็กทริก คอนซูเมอร์ โปรดักส์ (ประเทศไทย) จำกัด	-	-	-	250.00	-	-	-	-
บริษัท Siam Compressor Industry Co., Ltd.	-	-	8.02	41.70	-	-	-	-
บริษัท มิตซูบิชิ อิเล็กทริก เวียดนาม จำกัด	137.43	81.63	-	-	-	-	0.81	0.01
บริษัท P.T.Mitsubishi Electric Indonesia Co., Ltd.	7.11	-	0.02	-	-	-	0.03	-
	982.08	1,001.01	62.71	333.02	126.27	118.24	289.43	351.60

ข้อมูลทางการเงินที่สำคัญ

สรุปข้อมูลทางการเงิน		31 มี.ค. 2557	31 มี.ค. 2556 (ปรับปรุง)	1 เม.ย. 2555 (ปรับปรุง)
สินทรัพย์รวม	ล้านบาท	6,120	6,324	5,913
หนี้สินรวม	ล้านบาท	1,735	2,003	2,101
ส่วนของผู้ถือหุ้น	ล้านบาท	4,385	4,320	3,812
รายได้จากการขายและการให้บริการ	ล้านบาท	8,460	9,555	-
รายได้รวม	ล้านบาท	8,883	10,183	-
ต้นทุนขายและต้นทุนการให้บริการ	ล้านบาท	7,386	7,985	-
กำไรขั้นต้น	ล้านบาท	1,074	1,570	-
ค่าใช้จ่ายในการขายและบริหาร	ล้านบาท	934	1,227	-
กำไรสุทธิ	ล้านบาท	506	856	-
อัตราส่วนทางการเงิน				
<i>อัตราส่วนสภาพคล่อง</i>				
อัตราส่วนสภาพคล่อง	เท่า	3.59	3.24	2.97
อัตราส่วนสภาพคล่องหมุนเร็ว	เท่า	2.80	2.54	2.38
อัตราส่วนสภาพคล่องกระแสเงินสด	เท่า	0.14	0.23	0.40
อัตราส่วนหมุนเวียนลูกหนี้การค้า	เท่า	7.99	8.68	8.73
ระยะเวลาเก็บหนี้เฉลี่ย	วัน	46	42	42
อัตราส่วนหมุนเวียนสินค้าคงเหลือ	เท่า	7.49	8.52	9.62
ระยะเวลาขายสินค้าเฉลี่ย	วัน	49	43	38
อัตราส่วนหมุนเวียนเจ้าหนี้	เท่า	7.91	7.70	7.92
ระยะเวลาชำระหนี้	วัน	46	47	46
วงจรเงินสด	วัน	49	38	34
<i>อัตราส่วนแสดงความสามารถในการหากำไร</i>				
อัตรากำไรขั้นต้น	%	12.69	16.43	18.16
อัตรากำไรสุทธิต่อยอดขาย	%	5.98	8.96	7.41
อัตราผลตอบแทนจากส่วนของผู้ถือหุ้น	%	11.63	21.05	19.46
<i>อัตราส่วนแสดงประสิทธิภาพในการดำเนินงาน</i>				
อัตราผลตอบแทนจากสินทรัพย์รวม	%	8.13	13.99	12.64
อัตราผลตอบแทนจากสินทรัพย์ถาวร	%	66.57	102.97	103.25
อัตราการหมุนเวียนของสินทรัพย์	เท่า	1.43	1.66	1.78
<i>อัตราส่วนวิเคราะห์นโยบายทางการเงิน</i>				
อัตราส่วนหนี้สินต่อส่วนของผู้ถือหุ้น	เท่า	0.40	0.46	0.55
อัตราการจ่ายเงินปันผล	%	-*	50.26	50.02

* อยู่ระหว่างการนำเสนอเพื่อขออนุมัติจากที่ประชุมผู้ถือหุ้นสามัญประจำปี 2557

การวิเคราะห์และคำอธิบายของฝ่ายจัดการ

ในการอ่านคำอธิบายและการวิเคราะห์ของฝ่ายจัดการ นักลงทุนควรศึกษาเอกสารประกอบ ซึ่งได้แก่ งบการเงิน ข้อมูลทางการเงินที่มีการปรับปรุงตัวเลขการดำเนินงานโดยสรุป ทั้งในอดีตและที่มีการปรับปรุงควบคู่ไปกับหมายเหตุประกอบงบการเงินและข้อมูลที่น่าเสนอไว้ในเอกสารนี้

การเปลี่ยนแปลงนโยบายการบัญชี

ตั้งแต่วันที่ 1 เมษายน 2556 ผลจากการถือปฏิบัติตามมาตรฐานการรายงานทางการเงินที่ออกและปรับปรุงใหม่ ตามมาตรฐานการบัญชีฉบับที่ 12 การบัญชีภาษีเงินได้ โดยมีผลกระทบต่องบการเงินดังนี้

แสดงผลกระทบต่องบการเงิน (หน่วย : ล้านบาท)	31 มี.ค 2557	31 มี.ค 2556 (ปรับปรุง)	1 เม.ย 2555 (ปรับปรุง)
งบแสดงฐานะการเงิน			
สินทรัพย์รวม เพิ่มขึ้น	88.9	101.7	105.8
ส่วนของผู้ถือหุ้น เพิ่มขึ้น	88.9	101.7	105.8
กำไรขาดทุนเบ็ดเสร็จ			
ส่วนแบ่งกำไรจากเงินลงทุนในบริษัทร่วมเพิ่มขึ้น(ลดลง)	(0.0)	0.1	
ค่าใช้จ่ายภาษีเงินได้เพิ่มขึ้น	(15.8)	(4.1)	
กำไรขาดทุนเบ็ดเสร็จอื่นเพิ่มขึ้น (ลดลง)	2.9	(0.1)	

ผลการดำเนินงานเปรียบเทียบระหว่างรอบปีบัญชี 2556 กับ 2555

หน่วย : ล้านบาท	สำหรับปีสิ้นสุด 31 มีนาคม			
	2557	2556	เพิ่ม(ลด)	%
รายได้จากการขายและการให้บริการ	8,459.6	9,554.9	(1,095.3)	-11.5%
ต้นทุนขายและต้นทุนการให้บริการ	7,386.2	7,985.3	(599.1)	-7.5%
กำไรขั้นต้น	1,073.4	1,569.6	(496.2)	-31.6%
ค่าใช้จ่ายในการขาย	350.5	541.0	(190.5)	-35.2%
ค่าใช้จ่ายในการบริหาร	583.9	685.9	(102.0)	-14.9%
รายได้อื่น (รวมเงินปันผลรับ)	423.5	627.9	(204.4)	-32.6%
ส่วนแบ่งกำไรจากเงินลงทุนในบริษัทร่วม	0.3	3.6	(3.3)	-91.7%
กำไรก่อนภาษีเงินได้	562.8	974.2	(411.4)	-42.2%
ภาษีเงินได้	56.8	118.4	(61.6)	-52.0%
กำไรสุทธิสำหรับปี	506.0	855.8	(349.8)	-40.9%

รายได้จากการขายและการให้บริการแบ่งตามส่วนงาน

หน่วย : ล้านบาท	สำหรับปีสิ้นสุด 31 มีนาคม			
	2557	2556	เพิ่ม(ลด)	%
ตลาดในประเทศ	2,956.0	3,369.1	(413.1)	-12.3%
ญี่ปุ่น	3,793.8	4,471.6	(677.8)	-15.2%
อื่นๆ	1,709.8	1,714.2	(4.4)	-0.3%
ตลาดต่างประเทศ	5,503.6	6,185.8	(682.2)	-11.0%
รวม	8,459.6	9,554.9	(1,095.3)	-11.5%

ตลาดต่างประเทศอื่นๆ : มีทั้งหมด 19 ประเทศ ประกอบด้วย : ไต้หวัน ฮองกง สิงคโปร์ มาเลเซีย เมียนมาร์ ลาว กัมพูชา เวียดนาม อินโดนีเซีย ออสเตรเลีย นิวซีแลนด์ ปากีสถาน สหรัฐอาหรับเอมิเรตส์ จอร์แดน บาห์เรน ศรีลังกา บังกลาเทศ บรูไน ฟิลิปปินส์

รายได้จากการขายและการให้บริการ

ในรอบปีบัญชี 2556 ยอดขายของบริษัทฯ ลดลงร้อยละ 11.5 โดยลดลงจากจำนวนเงิน 9,554.9 ล้านบาทในปี 2555 เป็น 8,459.6 ล้านบาท และลดลงจากจำนวนเงิน 9,395.2 ล้านบาทคิดเป็นร้อยละ 10.0 เมื่อเปรียบเทียบกับปี 2554 โดยยอดขายลดลงทั้งสามกลุ่มธุรกิจหลัก ดังนี้

ตลาดภายในประเทศ ในปี 2556 มียอดขายลดลงจากจำนวนเงิน 3,369.1 ล้านบาทในปี 2555 มาเป็น 2,956.0 ล้านบาท หรือลดลงเป็นจำนวนเงิน 413.1 ล้านบาทคิดเป็นร้อยละ 12.3 เกิดจากปัญหาทางการเมือง ส่งผลให้เศรษฐกิจชะลอ ค่าครองชีพสูง กำลังซื้อลดลง

ตลาดญี่ปุ่น สำหรับการส่งออกไปยังประเทศญี่ปุ่นมียอดขายลดลงร้อยละ 15.2 โดยลดลงจากจำนวน 4,471.6 ล้านบาทในปี 2555 มาเป็น 3,793.8 ล้านบาทในปี 2556 คิดเป็นจำนวนเงิน 677.8 ล้านบาท เกิดจากผลกระทบจากนโยบายของรัฐบาลญี่ปุ่นทำให้เงินทุนหมุนเวียนในระบบเศรษฐกิจญี่ปุ่นมีมากขึ้น ค่าเงินเยนต่อบาทอ่อนค่าลง รวมทั้งปัจจัยทางด้านการแข่งขันในธุรกิจเครื่องใช้ไฟฟ้าที่สูงมาก

ตลาดต่างประเทศอื่นๆ มียอดขายลดลงเพียงร้อยละ 0.3 โดยได้มีการปรับเปลี่ยนกลยุทธ์ด้านการตลาดในแต่ละประเทศให้สอดคล้องกับสภาพการแข่งขันในปัจจุบัน นอกจากนี้ยังมีการขยายตลาดไปยังกลุ่มประเทศประชาคมเศรษฐกิจอาเซียน กลุ่มประเทศโอเชียเนีย และกลุ่มประเทศตะวันออกกลางอย่างต่อเนื่อง โดยเน้นการพัฒนาผลิตภัณฑ์เพื่อตอบสนองตลาดในกลุ่มนี้โดยเฉพาะ

รายได้อื่น

รายได้อื่นในรอบปีบัญชี 2556 เป็นจำนวน 423.5 ล้านบาท ลดลง 204.4 ล้านบาท คิดเป็นร้อยละ 32.6 เมื่อเปรียบเทียบกับปี 2555 แต่เพิ่มขึ้น 9.7 ล้านบาทคิดเป็นร้อยละ 2.3 เมื่อเปรียบเทียบกับปี 2554

สาเหตุหลักเกิดจากรายได้จากการลงทุนลดลง 166.6 ล้านบาท ผลจากเงินปันผลรับลดลง 172.5 ล้านบาท ดอกเบี้ยรับเพิ่มขึ้น 5.9 ล้านบาท และกำไรจากอัตราแลกเปลี่ยนลดลง 13.0 ล้านบาท

ต้นทุนขายและค่าใช้จ่าย

ต้นทุนขายในรอบปีบัญชี 2556 คิดเป็นร้อยละ 87.3 ต่อยอดขาย ซึ่งเป็นอัตราที่สูงขึ้นกว่าปีบัญชี 2555 และ ปี 2554 ในอัตราร้อยละ 83.6 และ 81.8 ตามลำดับ เนื่องจากมีการขายสินค้ารุ่นที่ต่ำกว่าได้ไม่น้อยกว่า อย่างไรก็ตามบริษัทฯ ตระหนักถึงปัญหาราคาวัตถุดิบที่เพิ่มสูงขึ้นอย่างต่อเนื่อง เช่น เม็ดพลาสติก เหล็ก และทองแดง จึงยังคงส่งเสริมกิจกรรมลดต้นทุนอย่างต่อเนื่อง รวมถึงลงทุน

ในโครงการนำชิ้นส่วนมาผลิตเอง (In-House Project) ผลจากการลงทุนนี้อาจทำให้อัตราต้นทุนขายต่อยอดขายในปีสูงขึ้น แต่บริษัทฯ คาดว่ากิจกรรมลดต้นทุนต่างๆ จะส่งผลดีต่อการลดต้นทุนวัตถุดิบของบริษัทฯ ได้ในปีต่อไป

อัตราค่าใช้จ่ายในการขายและบริหารต่อยอดขายในปี 2556 มีอัตราเท่ากับร้อยละ 11.0 ซึ่งลดลงจากอัตราร้อยละ 12.8 ในปี 2555 และ ร้อยละ 13.0 ในปี 2554 เกิดจาก

- ค่าใช้จ่ายในการขายลดลง 190.5 ล้านบาท โดยในปี 2555 มีจำนวนเงิน 541.0 ล้านบาท มาเป็น 350.5 ล้านบาท ในปี 2556 เนื่องจากการบริหารงานที่มีประสิทธิภาพทำให้สินค้ามีคุณภาพที่ดี ค่าประกันความเสียหายคุณภาพสินค้าจึงลดลงอย่างต่อเนื่อง โดยลดลงจากจำนวน 164.5 ล้านบาท ในปี 2555 มาเป็น 18.1 ล้านบาทในปี 2556 อีกทั้งค่าใช้จ่ายในการขาย เช่น ค่าลิขสิทธิ์ ค่าขนส่งสินค้า ค่าโฆษณาและส่งเสริมการขายลดลง ซึ่งผันแปรไปตามยอดขายที่ลดลง

- ค่าใช้จ่ายในการบริหารลดลง 102.0 ล้านบาท โดยในปี 2555 มีจำนวนเงิน 685.9 ล้านบาทมาเป็น 583.9 ล้านบาท ในปี 2556 เนื่องจากในปี 2555 มีการพัฒนาผลิตภัณฑ์รุ่นใหม่ๆ เพื่อตอบสนองความต้องการของลูกค้า ซึ่งเป็นการลงทุนที่มากเกิดผลในปี 2556 จึงทำให้ค่าพัฒนาผลิตภัณฑ์มีเพิ่มสูงกว่าปี 2556 จำนวน 56.9 ล้านบาท รวมทั้งค่าช่วยเหลือด้านเทคนิค ค่าเช่าคลังสินค้า ค่าภาษีและอากร ก็ลดลงเช่นกัน

กำไร

การทำกำไรของบริษัทฯ ในรอบปีบัญชี 2556 มีอัตรากำไรขั้นต้นร้อยละ 12.7 ลดลงร้อยละ 3.7 เมื่อเปรียบเทียบกับปี 2555 ที่อัตราร้อยละ 16.4 และลดลงร้อยละ 5.5 เมื่อเปรียบเทียบกับปี 2554 ซึ่งมีอัตรากำไรขั้นต้นร้อยละ 18.2 และเมื่อพิจารณาจากการลดลงของค่าใช้จ่ายในการขายและบริหาร รายได้อื่น และภาษีเงินได้แล้ว ทำให้กำไรสุทธิในปี 2556 มีจำนวน 506.0 ล้านบาทคิดเป็นอัตราร้อยละ 6.0 ต่อ ยอดขาย ลดลงจากปี 2555 ที่มีอัตราร้อยละ 9.0 ส่งผลทำให้อัตราผลตอบแทนต่อส่วนของผู้ถือหุ้นเฉลี่ย ลดลง โดยปี 2556 มีอัตราร้อยละ 11.6 ลดลงจากปี 2555 และ 2554 ซึ่งมีผลตอบแทนต่อส่วนของผู้ถือหุ้นในอัตราร้อยละ 21.1 และ 19.5 ตามลำดับ

สินทรัพย์รวม

ณ วันที่ 31 มีนาคม 2557 บริษัทฯ มีสินทรัพย์รวมทั้งสิ้น 6,119.7 ล้านบาท ลดลงจากวันที่ 31 มีนาคม 2556 จำนวน 204.1 ล้านบาทคิดเป็นร้อยละ 3.2 โดยแบ่งเป็นกลุ่มหลักๆ ดังนี้

หน่วย : ล้านบาท	สำหรับปีสิ้นสุด 31 มีนาคม			
	2557	2556	เพิ่ม(ลด)	%
สินทรัพย์หมุนเวียน	4,624.4	4,838.1	(213.7)	-4.4%
เงินลงทุน	184.2	191.9	(7.7)	-4.0%
ที่ดิน อาคารและอุปกรณ์	1,186.0	1,161.3	24.7	2.1%
สินทรัพย์ไม่หมุนเวียนอื่นๆ	125.1	132.5	(7.4)	-5.6%
สินทรัพย์รวม	6,119.7	6,323.8	(204.1)	-3.2%

สินทรัพย์หมุนเวียนจำนวน 4,624.4 ล้านบาทลดลง 213.7 ล้านบาทคิดเป็นร้อยละ 4.4 ประกอบด้วย

- เงินสดและรายการเทียบเท่าเงินสด ณ วันที่ 31 มีนาคม 2557 จำนวน 676.5 ล้านบาท ลดลง 728.5 ล้านบาทจากปี 2555 และลดลงจากปี 2554 จำนวน 1,869.8 ล้านบาท เนื่องจากในปี 2555 และ ปี 2556 ได้นำเงินไปลงทุนชั่วคราวเพิ่มขึ้น โดยนำเงินไปฝากระยะสั้นกับสถาบันการเงินจำนวน 980 ล้านบาท และ 820 ล้านบาทตามลำดับ

- ลูกหนี้การค้า ณ วันที่ 31 มีนาคม 2557 จำนวนเงิน 1,058.2 ล้านบาท ใกล้เคียงกับ ปี 2555 จำนวน 1,058.3 ล้านบาท ลดลงจากปี 2554 เป็นจำนวน 85.2 ล้านบาทคิดเป็นร้อยละ 7.5 ลูกหนี้การค้า ส่วนใหญ่เป็นยอดค้างชำระที่ยังไม่ถึงกำหนด โดยยอดลูกหนี้การค้าทั้งหมด คิดเป็นร้อยละ 22.8 ของสินทรัพย์หมุนเวียน บริษัทฯ มีระยะเวลาในการเก็บหนี้เฉลี่ย 46 วันในปี 2556 ซึ่งสูงกว่าระยะเวลาเก็บหนี้เฉลี่ยที่ 42 วันของปี 2555 และปี 2554 โดยลูกหนี้การค้าส่วนใหญ่เป็นบริษัทย่อยของบริษัทผู้ถือหุ้นรายใหญ่ของบริษัทฯ อีกทั้งบริษัทฯ ได้มีการประเมินสถานะทางการเงินของลูกค้าอย่างใกล้ชิด

- ลูกหนี้อื่น ณ วันที่ 31 มีนาคม 2557 จำนวนเงิน 72.1 ล้านบาทลดลง 269.8 ล้านบาท คิดเป็นร้อยละ 78.9 จากปี 2555 แต่เพิ่มขึ้นเล็กน้อยจากปี 2554 จำนวนเงิน 11.0 ล้านบาทคิดเป็นร้อยละ 18.0 ทั้งนี้เกิดจากเงินปันผลค้างรับลดลง 283.7 ล้านบาท

- สินค้าคงเหลือ ณ วันที่ 31 มีนาคม 2557 จำนวนเงิน 961.4 ล้านบาท ลดลง 48.4 ล้านบาท คิดเป็นร้อยละ 4.8 จากปี 2555 แต่เพิ่มขึ้น 96.1 ล้านบาท หรือคิดเป็นร้อยละ 11.1 เมื่อเปรียบเทียบกับปี 2554 การบริหารสินค้าคงเหลือของบริษัทฯ แม้จะมีระยะเวลาการหมุนสินค้าคงเหลือเพิ่มขึ้นจาก 38 วัน ในปี 2554 และ 43 วันในปี 2555 เพิ่มขึ้นเป็น 49 วันในปี 2556 เมื่อพิจารณาจากมูลค่าที่ลดลงแล้ว ไม่มีผลกระทบต่อการบริหารเงินสดของบริษัทฯ ยังถือได้ว่าเป็นการบริหารสินค้าคงคลังที่เหมาะสม ทั้งนี้บริษัทฯ ได้สำรองค่าเผื่อมูลค่าสินค้าเป็นจำนวนเงิน 21.8 ล้านบาทในปี 2556 คิดเป็นร้อยละ 2.3 ของสินค้าคงเหลือทั้งหมด ลดลงจากปีที่ผ่านมา 3.5 ล้านบาท แต่เพิ่มขึ้น 3.3 ล้านบาทเมื่อเปรียบเทียบกับปี 2554

- เงินลงทุน ณ วันที่ 31 มีนาคม 2557 จำนวนเงิน 184.2 ล้านบาท ลดลงจำนวน 7.7 ล้านบาท คิดเป็นร้อยละ 4.0 จากปี 2555 และลดลงจำนวน 4.9 ล้านบาท คิดเป็นร้อยละ 2.6 จากปี 2554 บริษัทฯ ไม่มีการเปลี่ยนแปลงการลงทุนในบริษัทต่างๆ แต่ด้วยมูลค่ายุติธรรมของเงินลงทุน ในบริษัทที่เป็นหลักทรัพย์ในความต้องการของตลาด -หลักทรัพย์เพื่อขาย เปลี่ยนแปลงไปโดยมีมูลค่าลดลง 7.0 ล้านบาท

- ที่ดิน อาคารและอุปกรณ์ ณ วันที่ 31 มีนาคม 2557 มีจำนวน 1,186.0 ล้านบาท เพิ่มขึ้น 24.7 ล้านบาทคิดเป็นร้อยละ 2.1 จากปี 2555 และเพิ่มขึ้น 281.0 ล้านบาท คิดเป็นร้อยละ 31.0 จากปี 2554 ในระหว่างปี 2556 บริษัทฯ ได้ลงทุนในเครื่องจักร อุปกรณ์และแม่พิมพ์จำนวน 283.0 ล้านบาท โดยมีอัตราผลตอบแทนต่อทรัพย์สินถาวรเฉลี่ยลดลงจากร้อยละ 103.3 และ 103.0 ในปี 2554 และ 2555 ตามลำดับ มาเป็นร้อยละ 66.6 ในปี 2556

- สินทรัพย์ไม่หมุนเวียนอื่นๆ ณ วันที่ 31 มีนาคม 2557 จำนวนเงิน 125.1 ล้านบาทลดลงจำนวน 7.4 ล้านบาทคิดเป็นร้อยละ 5.6 จากปี 2555 และลดลงจำนวน 11.0 ล้านบาท คิดเป็นร้อยละ 8.1 จากปี 2554 สาเหตุหลักเกิดจากการลดลงของสินทรัพย์ภาษีเงินได้รอการตัดบัญชี โดยมีจำนวน 105.4 ล้านบาท ในปี 2554 เป็นจำนวน 101.3 ล้านบาท ในปี 2555 และ ลดลงมาเป็น 88.4 ล้านบาท ในปี 2556 โดยเกิดจากการลดลงของประมาณการค่าประกันความเสียหายของสินค้า เป็นสาระหลัก

ในปี 2556 บริษัทฯ มีอัตราผลตอบแทนต่อสินทรัพย์รวม คิดเป็นร้อยละ 8.1 ลดลงจากปี 2555 และ ปี 2554 ร้อยละ 14.0 และ 12.6 ตามลำดับ เนื่องจากในปีนี้ความสามารถในการบริหารสินทรัพย์ลดลง ทำให้อัตราผลตอบแทนต่อสินทรัพย์ลดลง จากการที่มีสินทรัพย์บางส่วนที่ยังไม่ก่อให้เกิดรายได้

หนี้สินหมุนเวียนและสภาพคล่อง

ณ วันที่ 31 มีนาคม 2557 บริษัทฯ มีหนี้สินทั้งสิ้น 1,735.1 ล้านบาทลดลง 268.4 ล้านบาทคิดเป็นร้อยละ 13.4 และลดลงจากปี 2554 จำนวน 365.9 ล้านบาทคิดเป็นร้อยละ 17.4 โดยแบ่งเป็นกลุ่มหลักๆ ดังนี้

หน่วย : ล้านบาท	สำหรับปีสิ้นสุด 31 มีนาคม			
	2557	2556	เพิ่ม(ลด)	%
สินทรัพย์หมุนเวียน	1,287.7	1,491.2	(203.5)	-13.6%
หนี้สินไม่หมุนเวียน	447.4	512.3	(64.9)	-12.7%
หนี้สินรวม	1,735.1	2,003.5	(268.4)	-13.4%

- หนี้สินหมุนเวียน จำนวน 1,287.7 ล้านบาท ลดลง 203.5 ล้านบาท คิดเป็นร้อยละ 13.6 เมื่อเปรียบเทียบกับปี 2555 และลดลงจากปี 2554 จำนวน 291.1 ล้านบาทคิดเป็นร้อยละ 18.4 สาเหตุหลักเกิดจากเจ้าหนี้การค้า เจ้าหนี้อื่น ภาษีเงินได้ค้างจ่าย ลดลง สอดคล้องกับยอดขายที่ลดลงในปี 2556

ระยะเวลาชำระหนี้แก่เจ้าหนี้การค้าของปี 2556 ใช้เวลา 46 วันซึ่งเท่ากับปี 2554 และลดลง 1 วัน เมื่อเปรียบเทียบกับปี 2555 ที่มีระยะเวลาชำระหนี้แก่เจ้าหนี้การค้าที่ 47 วัน

วงจรเงินสด (Cash Conversion Cycle) ในปี 2556 ใช้เวลา 49 วันเพิ่มขึ้นจาก 38 วันและ 34 วัน จากปี 2555 และปี 2554 ตามลำดับ ในช่วงสามปีนี้บริษัทฯ มีสภาพคล่องอย่างเพียงพอ โดยมีอัตราส่วนสภาพคล่อง (Current ratio) สูงขึ้นอย่างต่อเนื่อง ในอัตรา 2.97 เท่า และ 3.24 เท่าจากปี 2554 และปี 2555 จนมาเป็น 3.59 เท่าในปี 2556 ในขณะที่อัตราส่วนสภาพคล่องหมุนเร็ว (Quick ratio) มีอัตราที่สูงขึ้นต่อเนื่องทุกปีเช่นกัน โดยมีอัตรา 2.38 เท่าและ 2.54 เท่าในปี 2554 และปี 2555 ตามลำดับจนมาเป็น 2.80 เท่าในปี 2556 โดยมีสินทรัพย์เพียงพอต่อการชำระหนี้ระยะสั้นได้

ส่วนของผู้ถือหุ้น

ณ วันที่ 31 มีนาคม 2557 มีส่วนของผู้ถือหุ้น จำนวน 4,384.6 ล้านบาท เพิ่มขึ้น 64.2 ล้านบาท คิดเป็นร้อยละ 1.5 จากปี 2555 และเพิ่มขึ้นจากปี 2554 จำนวน 572.3 ล้านบาทโดยคิดเป็นร้อยละ 15.0 เกิดจากผลประกอบการปีนี้ลดลงจากปีที่ผ่านมา ทำให้มีอัตราผลตอบแทนต่อส่วนของผู้ถือหุ้นในปี 2556 ลดลงจากร้อยละ 19.5 และ 21.1 ในปี 2554 และ 2555 ตามลำดับ มาเป็นร้อยละ 11.6 ในปี 2556 นอกจากนี้อัตราหนี้สินต่อส่วนของผู้ถือหุ้น ณ วันที่ 31 มีนาคม 2557 ยังคงมีอัตราส่วนที่ต่ำและลดลงอย่างต่อเนื่องจาก 0.55 เท่าในปี 2554 ลดลงเหลือ 0.46 เท่าในปี 2555 และ 0.40 เท่าในปี 2556 ซึ่งแสดงว่า บริษัทฯ ยังสามารถดำรงโครงสร้างเงินทุนที่เหมาะสมและมีความเสี่ยงทางการเงินในระดับที่ค่อนข้างต่ำ

แหล่งเงินทุน

ในรอบปีบัญชี 2556 แหล่งเงินทุนหลักของบริษัทฯ ได้มาจากเงินสดสุทธิจากการดำเนินงาน สำหรับกระแสเงินสดในรอบปี 2556 นี้ มีเงินสดสุทธิที่ได้มาและใช้ไปในกิจกรรมต่างๆ ดังนี้

- เงินสดสุทธิได้มาจากกิจกรรมดำเนินงาน มีจำนวนเงิน 194.6 ล้านบาทเกิดจากผลประกอบการปี 2556 ซึ่งมีกำไรสำหรับปีจำนวน 506.0 ล้านบาท ปรับปรุงเป็นกระแสเงินสดสุทธิด้วยรายการที่มีสาระสำคัญ ได้แก่ ค่าเสื่อมราคาและค่าตัดจำหน่าย 277.4 ล้านบาท รายได้จากการลงทุน 368.6 ล้านบาท สินค้าคงเหลือ 49.6 ล้านบาท เจ้าหนี้การค้า 141.9 ล้านบาท

- เงินสดสุทธิใช้ไปในกิจกรรมลงทุน จำนวน 493.0 ล้านบาท เกิดจากการนำเงินไปลงทุนชั่วคราว โดยนำเงินไปฝากระยะสั้นกับสถาบันการเงิน 820 ล้านบาท และได้ลงทุนในอาคาร เครื่องจักรและอุปกรณ์ 315.3 ล้านบาท อย่างไรก็ตาม บริษัทฯ ได้รับกระแสเงินสดจากเงินปันผลรับ 567.9 ล้านบาทและดอกเบี้ยรับ 73.6 ล้านบาท

- เงินสดสุทธิใช้ไปในกิจกรรมจัดหาเงิน จำนวน 430.1 ล้านบาท เกิดจากการจ่ายเงินปันผล

ข้อมูลอื่นที่เกี่ยวข้อง

-ไม่มี-

รายงานความรับผิดชอบของคณะกรรมการบริษัทฯ ต่อรายงานทางการเงิน

คณะกรรมการบริษัทฯ เป็นผู้รับผิดชอบต่อรายงานทางการเงินของบริษัท กันยงอีเลคทริก จำกัด(มหาชน) ที่ได้จัดทำขึ้น ตามมาตรฐานการรายงานทางการเงินภายใต้พระราชบัญญัติการบัญชี พ.ศ.2543 และตามข้อกำหนดของคณะกรรมการกำกับหลักทรัพย์และตลาดหลักทรัพย์ว่าด้วยการจัดทำและนำเสนอรายงานทางการเงินภายใต้พระราชบัญญัติหลักทรัพย์และตลาดหลักทรัพย์ พ.ศ. 2535 โดยได้มีการพิจารณาเลือกใช้นโยบายการบัญชีที่เหมาะสมและถือปฏิบัติอย่างสม่ำเสมอ และใช้ดุลยพินิจอย่างระมัดระวัง รวมทั้งมีการเปิดเผยข้อมูลสำคัญอย่างเพียงพอในหมายเหตุประกอบงบการเงิน โดยผู้สอบบัญชีได้สอบทานและตรวจสอบงบการเงินและแสดงความเห็นในรายงานของผู้สอบบัญชีแล้ว

ในการนี้ คณะกรรมการบริษัทฯ ได้จัดให้มีระบบการบริหารจัดการความเสี่ยง และระบบการควบคุมภายใน เพื่อให้มีความมั่นใจได้ว่าการบันทึกข้อมูลทางบัญชีที่ถูกต้อง ครบถ้วน ทันเวลา และเพียงพอที่จะดำรงไว้ซึ่งทรัพย์สิน ตลอดจนป้องกันไม่ให้เกิดการทุจริตหรือการดำเนินการที่ผิดปกติดังกล่าวอย่างมีนัยสำคัญ โดยบริษัทฯ ได้แต่งตั้งคณะกรรมการตรวจสอบ ซึ่งประกอบด้วยกรรมการที่เป็นกรรมการอิสระ ทำหน้าที่กำกับดูแลรายงานทางการเงิน ประเมินระบบการควบคุมภายในและการตรวจสอบภายในให้มีประสิทธิภาพและประสิทธิผลอย่างสูงสุดในทุกๆ ปี ซึ่งคณะกรรมการตรวจสอบได้รายงานผลการปฏิบัติงานต่อคณะกรรมการบริษัทฯ แล้ว และได้รายงานความเห็นเกี่ยวกับเรื่องดังกล่าวในรายงานคณะกรรมการตรวจสอบ ซึ่งปรากฏในรายงานประจำปี 2556 นี้ด้วยแล้ว

คณะกรรมการบริษัทฯ มีความเห็นว่าระบบการควบคุมภายใน และการตรวจสอบภายในของบริษัทฯ สามารถสร้างความเชื่อมั่นได้ว่างบการเงินของบริษัท กันยงอีเลคทริก จำกัด (มหาชน) แสดงฐานะการเงิน ผลการดำเนินงาน และกระแสเงินสดถูกต้องในสาระสำคัญแล้ว

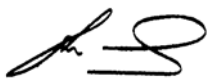

(นายประพจน์ โพธิ์วรคุณ)
ประธานกรรมการบริษัทฯ



(นายชาดาฮีโร โทมิตะ)
กรรมการผู้จัดการ

18 มิถุนายน 2557

รายงานของผู้สอบบัญชีรับอนุญาต

เสนอ ผู้ถือหุ้นบริษัท กันยงอิเล็กทรอนิกส์ จำกัด (มหาชน)

ข้าพเจ้าได้ตรวจสอบงบการเงินที่แสดงเงินลงทุนตามวิธีส่วนได้เสียและงบการเงินเฉพาะกิจการของบริษัท กันยงอิเล็กทรอนิกส์ จำกัด (มหาชน) (บริษัท) ซึ่งประกอบด้วยงบแสดงฐานะการเงินที่แสดงเงินลงทุนตามวิธีส่วนได้เสียและงบแสดงฐานะการเงินเฉพาะกิจการ ณ วันที่ 31 มีนาคม 2557 งบกำไรขาดทุนเบ็ดเสร็จที่แสดงเงินลงทุนตามวิธีส่วนได้เสียและ งบกำไรขาดทุนเบ็ดเสร็จเฉพาะกิจการ งบแสดงการเปลี่ยนแปลงส่วนของผู้ถือหุ้นที่แสดงเงินลงทุนตามวิธีส่วนได้เสียและงบแสดงการเปลี่ยนแปลงส่วนของผู้ถือหุ้นเฉพาะกิจการ และงบกระแสเงินสดที่แสดงเงินลงทุนตามวิธีส่วนได้เสียและ งบกระแสเงินสดเฉพาะกิจการ สำหรับปีสิ้นสุดวันเดียวกัน รวมถึงหมายเหตุซึ่งประกอบด้วยสรุปนโยบายการบัญชีที่สำคัญและเรื่องอื่นๆ

ความรับผิดชอบของผู้บริหารต่อการเงินที่แสดงเงินลงทุนตามวิธีส่วนได้เสียและงบการเงินเฉพาะกิจการ

ผู้บริหารเป็นผู้รับผิดชอบในการจัดทำและการนำเสนองบการเงินที่แสดงเงินลงทุนตามวิธีส่วนได้เสียและงบการเงินเฉพาะกิจการเหล่านี้โดยถูกต้องตามที่ควรตามมาตรฐานการรายงานทางการเงิน และรับผิดชอบเกี่ยวกับการควบคุมภายในที่ผู้บริหารพิจารณาว่าจำเป็นเพื่อให้สามารถจัดทำงบการเงินที่แสดงเงินลงทุนตามวิธีส่วนได้เสียและงบการเงินเฉพาะกิจการที่ปราศจากการแสดงข้อมูลที่ขัดต่อข้อเท็จจริงอันเป็นสาระสำคัญไม่ว่าจะเกิดจากการทุจริตหรือข้อผิดพลาด

ความรับผิดชอบของผู้สอบบัญชี

ข้าพเจ้าเป็นผู้รับผิดชอบในการแสดงความเห็นต่องบการเงินที่แสดงเงินลงทุนตามวิธีส่วนได้เสียและงบการเงินเฉพาะกิจการดังกล่าวจากผลการตรวจสอบของข้าพเจ้า ข้าพเจ้าได้ปฏิบัติตามตรวจสอบตามมาตรฐานการสอบบัญชี ซึ่งกำหนดให้ข้าพเจ้าปฏิบัติตามข้อกำหนดด้านจรรยาบรรณ รวมถึงวางแผนและปฏิบัติตามตรวจสอบเพื่อให้ได้ความเชื่อมั่นอย่างสมเหตุสมผลว่า งบการเงินที่แสดงเงินลงทุนตามวิธีส่วนได้เสียและงบการเงินเฉพาะกิจการปราศจากการแสดงข้อมูลที่ขัดต่อข้อเท็จจริงอันเป็นสาระสำคัญหรือไม่

การตรวจสอบรวมถึงการใช้วิธีการตรวจสอบเพื่อให้ได้มาซึ่งหลักฐานการสอบบัญชีเกี่ยวกับจำนวนเงินและการเปิดเผยข้อมูลในงบการเงิน วิธีการตรวจสอบที่เลือกใช้ขึ้นอยู่กับดุลยพินิจของผู้สอบบัญชี ซึ่งรวมถึงการประเมินความเสี่ยงจากการแสดงข้อมูลที่ขัดต่อข้อเท็จจริงอันเป็นสาระสำคัญของงบการเงิน ไม่ว่าจะเกิดจากการทุจริตหรือข้อผิดพลาด ในการประเมินความเสี่ยงดังกล่าว ผู้สอบบัญชีพิจารณาการควบคุมภายในที่เกี่ยวข้องกับการจัดทำและการนำเสนองบการเงินโดยถูกต้องตามที่ควรของกิจการ เพื่อออกแบบวิธีการตรวจสอบที่เหมาะสมกับสถานการณ์ แต่ไม่ใช่เพื่อวัตถุประสงค์ในการแสดงความเห็นต่อประสิทธิภาพของการควบคุมภายในของกิจการ การตรวจสอบรวมถึงการประเมินความเหมาะสมของนโยบายการบัญชีที่ผู้บริหารใช้และความสมเหตุสมผลของประมาณการทางบัญชีที่จัดทำขึ้นโดยผู้บริหาร รวมทั้งการประเมินการนำเสนองบการเงินโดยรวม

ข้าพเจ้าเชื่อว่าหลักฐานการสอบบัญชีที่ข้าพเจ้าได้รับเพียงพอและเหมาะสมเพื่อใช้เป็นเกณฑ์ในการแสดงความเห็นของข้าพเจ้า

ความเห็น

ข้าพเจ้าเห็นว่างบการเงินที่แสดงเงินลงทุนตามวิธีส่วนได้เสียและงบการเงินเฉพาะกิจการข้างต้นนี้ แสดงฐานะการเงินของบริษัท ณ วันที่ 31 มีนาคม 2557 ผลการดำเนินงานและกระแสเงินสดสำหรับปีสิ้นสุดวันเดียวกันโดยถูกต้องตามที่ควรในสาระสำคัญตามมาตรฐานการรายงานทางการเงิน

ข้อมูลและเหตุการณ์ที่เน้น

โดยมิได้แสดงความเห็นอย่างมีเงื่อนไข ข้าพเจ้าขอให้สังเกตหมายเหตุประกอบงบการเงินข้อ 3 ซึ่งได้อธิบายถึงผลกระทบต่อกิจการจากการนำนโยบายการบัญชีใหม่มาถือปฏิบัติตั้งแต่วันที่ 1 เมษายน 2556 ตัวเลขเปรียบเทียบที่นำมาแสดงนี้ นำมาจากงบการเงินที่ตรวจสอบแล้ว ณ วันที่ และสำหรับปีสิ้นสุดวันที่ 31 มีนาคม 2556 และหลังจากปรับปรุงรายการตามที่ได้อธิบายไว้ในหมายเหตุประกอบงบการเงินข้อ 3

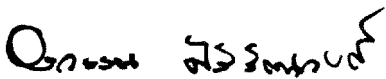

(นางสาวอรรณ ศรีรัตนวงศ์)

ผู้สอบบัญชีรับอนุญาต

เลขทะเบียน 3757

บริษัท เคพีเอ็มจี ภูมิภาคไทย สอบบัญชี จำกัด

กรุงเทพมหานคร

21 พฤษภาคม 2557

งบแสดงฐานะการเงิน

บริษัท กันยงอีเลคทริก จำกัด (มหาชน)

สินทรัพย์	หมายเหตุ	งบการเงินที่แสดงเงินลงทุนตามวิธีส่วนได้เสีย		
		31 มีนาคม 2557	31 มีนาคม 2556	1 เมษายน 2555
			(ปรับปรุงใหม่)	(ปรับปรุงใหม่)
			(บาท)	(บาท)
สินทรัพย์หมุนเวียน				
เงินสดและรายการเทียบเท่าเงินสด	6	676,497,234	1,404,956,645	2,546,269,221
เงินลงทุนชั่วคราว	11	1,800,000,000	980,000,000	-
ลูกหนี้การค้า	5, 7	1,058,221,228	1,058,335,371	1,143,357,278
ลูกหนี้อื่น	5, 8	72,139,135	341,936,374	61,135,219
เงินให้กู้ยืมระยะสั้นแก่กิจการที่เกี่ยวข้องกัน	5	51,332,803	38,145,180	62,436,612
สินค้าคงเหลือ	9	961,390,328	1,009,747,651	865,256,832
สินทรัพย์หมุนเวียนอื่น		4,867,451	4,931,720	4,843,815
รวมสินทรัพย์หมุนเวียน		4,624,448,179	4,838,052,941	4,683,298,977
สินทรัพย์ไม่หมุนเวียน				
เงินลงทุนเพื่อขาย	11	9,835,912	16,842,350	16,500,002
เงินลงทุนในบริษัทร่วม	3, 10	17,081,836	17,773,150	15,164,338
เงินลงทุนระยะยาวอื่น	11	157,361,700	157,361,700	157,361,700
อสังหาริมทรัพย์เพื่อการลงทุน	12	7,868,412	10,359,962	11,497,734
ที่ดิน อาคารและอุปกรณ์	13	1,185,951,040	1,161,334,194	905,011,852
สินทรัพย์ภาษีเงินได้รอการตัดบัญชี	3, 14	88,425,056	101,276,957	105,450,241
สินทรัพย์ไม่หมุนเวียนอื่น	15	28,758,250	20,777,356	19,054,462
รวมสินทรัพย์ไม่หมุนเวียน		1,495,282,206	1,485,725,669	1,230,040,329
รวมสินทรัพย์		6,119,730,385	6,323,778,610	5,913,339,306

หมายเหตุประกอบงบการเงินเป็นส่วนหนึ่งของงบการเงินนี้

งบแสดงฐานะการเงิน (ต่อ)

บริษัท กันยงอีเลคทริก จำกัด (มหาชน)

หนี้สินและส่วนของผู้ถือหุ้น	หมายเหตุ	งบการเงินที่แสดงเงินลงทุนตามวิธีส่วนได้เสีย		
		31 มีนาคม 2557	31 มีนาคม 2556	1 เมษายน 2555
			(ปรับปรุงใหม่)	(ปรับปรุงใหม่)
			(บาท)	(บาท)
หนี้สินและส่วนของผู้ถือหุ้น				
หนี้สินหมุนเวียน				
เจ้าหนี้การค้า	5, 16	862,364,739	1,004,196,129	1,071,178,587
เจ้าหนี้อื่น	5, 17	406,558,200	459,986,075	438,918,571
ภาษีเงินได้ค้างจ่าย		-	8,102,397	61,712,467
หนี้สินหมุนเวียนอื่น		18,783,443	18,871,597	7,022,923
รวมหนี้สินหมุนเวียน		1,287,706,382	1,491,156,198	1,578,832,548
หนี้สินไม่หมุนเวียน				
ประมาณการค่าประกันความเสียหาย	19	289,044,052	366,538,165	384,714,016
ภาระผูกพันผลประโยชน์พนักงาน	18	140,061,344	126,128,840	117,084,857
เงินกองทุนสำรองเลี้ยงชีพ	27	18,304,543	19,583,846	20,397,958
รวมหนี้สินไม่หมุนเวียน		447,409,939	512,250,851	522,196,831
รวมหนี้สิน		1,735,116,321	2,003,407,049	2,101,029,379
ส่วนของผู้ถือหุ้น				
ทุนเรือนหุ้น				
ทุนจดทะเบียน	20	220,000,000	220,000,000	220,000,000
ทุนที่ออกและชำระแล้ว		220,000,000	220,000,000	220,000,000
ส่วนเกินทุน				
ส่วนเกินมูลค่าหุ้นสามัญ	20	726,100,000	726,100,000	726,100,000
กำไรสะสม				
จัดสรรแล้ว				
ทุนสำรองตามกฎหมาย	21	22,000,000	22,000,000	22,000,000
อื่นๆ		420,000,000	420,000,000	420,000,000
ยังไม่ได้จัดสรร	3	2,992,857,722	2,923,010,068	2,415,222,313
องค์ประกอบอื่นของส่วนของผู้ถือหุ้น	3	3,656,342	9,261,493	8,987,614
รวมส่วนของผู้ถือหุ้น		4,384,614,064	4,320,371,561	3,812,309,927
รวมหนี้สินและส่วนของผู้ถือหุ้น		6,119,730,385	6,323,778,610	5,913,339,306

หมายเหตุประกอบงบการเงินเป็นส่วนหนึ่งของงบการเงินนี้

งบแสดงฐานะการเงิน (ต่อ)

บริษัท กันยงอีเลคทริก จำกัด (มหาชน)

สินทรัพย์	หมายเหตุ	งบการเงินเฉพาะกิจการ		
		31 มีนาคม 2557	31 มีนาคม 2556	1 เมษายน 2555
			(ปรับปรุงใหม่)	(ปรับปรุงใหม่)
			(บาท)	(บาท)
สินทรัพย์หมุนเวียน				
เงินสดและรายการเทียบเท่าเงินสด	6	676,497,234	1,404,956,645	2,546,269,221
เงินลงทุนชั่วคราว	11	1,800,000,000	980,000,000	-
ลูกหนี้การค้า	5, 7	1,058,221,228	1,058,335,371	1,143,357,278
ลูกหนี้อื่น	5, 8	72,139,135	341,936,374	61,135,219
เงินให้กู้ยืมระยะสั้นแก่กิจการที่เกี่ยวข้องกัน	5	51,332,803	38,145,180	62,436,612
สินค้าคงเหลือ	9	961,390,328	1,009,747,651	865,256,832
สินทรัพย์หมุนเวียนอื่น		4,867,451	4,931,720	4,843,815
รวมสินทรัพย์หมุนเวียน		4,624,448,179	4,838,052,941	4,683,298,977
สินทรัพย์ไม่หมุนเวียน				
เงินลงทุนเพื่อขาย	11	9,835,912	16,842,350	16,500,002
เงินลงทุนในบริษัทร่วม	10	3,000,000	3,000,000	3,000,000
เงินลงทุนระยะยาวอื่น	11	157,361,700	157,361,700	157,361,700
อสังหาริมทรัพย์เพื่อการลงทุน	12	7,868,412	10,359,962	11,497,734
ที่ดิน อาคารและอุปกรณ์	13	1,185,951,040	1,161,334,194	905,011,852
สินทรัพย์ภาษีเงินได้รอการตัดบัญชี	3, 14	88,425,056	101,276,957	105,450,241
สินทรัพย์ไม่หมุนเวียนอื่น	15	28,758,250	20,777,356	19,054,462
รวมสินทรัพย์ไม่หมุนเวียน		1,481,200,370	1,470,952,519	1,217,875,991
รวมสินทรัพย์		6,105,648,549	6,309,005,460	5,901,174,968

หมายเหตุประกอบงบการเงินเป็นส่วนหนึ่งของงบการเงินนี้

งบแสดงฐานะการเงิน (ต่อ)

บริษัท กันยงอีเลคทริก จำกัด (มหาชน)

หนี้สินและส่วนของผู้ถือหุ้น	หมายเหตุ	งบการเงินเฉพาะกิจการ		
		31 มีนาคม 2557	31 มีนาคม 2556	1 เมษายน 2555
			(ปรับปรุงใหม่)	(ปรับปรุงใหม่)
			(บาท)	(บาท)
หนี้สินและส่วนของผู้ถือหุ้น				
หนี้สินหมุนเวียน				
เจ้าหนี้การค้า	5, 16	862,364,739	1,004,196,129	1,071,178,587
เจ้าหนี้อื่น	5, 17	406,558,200	459,986,075	438,918,571
ภาษีเงินได้ค้างจ่าย		-	8,102,397	61,712,467
หนี้สินหมุนเวียนอื่น		18,783,443	18,871,597	7,022,923
รวมหนี้สินหมุนเวียน		1,287,706,382	1,491,156,198	1,578,832,548
หนี้สินไม่หมุนเวียน				
ประมาณการค่าประกันความเสียหาย	19	289,044,052	366,538,165	384,714,016
ภาระผูกพันผลประโยชน์พนักงาน	18	140,061,344	126,128,840	117,084,857
เงินกองทุนสำรองเลี้ยงชีพ	27	18,304,543	19,583,846	20,397,958
รวมหนี้สินไม่หมุนเวียน		447,409,939	512,250,851	522,196,831
รวมหนี้สิน		1,735,116,321	2,003,407,049	2,101,029,379
ส่วนของผู้ถือหุ้น				
ทุนเรือนหุ้น				
ทุนจดทะเบียน	20	220,000,000	220,000,000	220,000,000
ทุนที่ออกและชำระแล้ว		220,000,000	220,000,000	220,000,000
ส่วนเกินทุน				
ส่วนเกินมูลค่าหุ้นสามัญ	20	726,100,000	726,100,000	726,100,000
กำไรสะสม				
จัดสรรแล้ว				
ทุนสำรองตามกฎหมาย	21	22,000,000	22,000,000	22,000,000
อื่นๆ		420,000,000	420,000,000	420,000,000
ยังไม่ได้จัดสรร	3	2,978,775,886	2,908,236,918	2,403,057,975
องค์ประกอบอื่นของส่วนของผู้ถือหุ้น	3	3,656,342	9,261,493	8,987,614
รวมส่วนของผู้ถือหุ้น		4,370,532,228	4,305,598,411	3,800,145,589
รวมหนี้สินและส่วนของผู้ถือหุ้น		6,105,648,549	6,309,005,460	5,901,174,968

หมายเหตุประกอบงบการเงินเป็นส่วนหนึ่งของงบการเงินนี้

งบกำไรขาดทุนเบ็ดเสร็จ

บริษัท กันยงอีเลคทริก จำกัด (มหาชน)

หมายเหตุ	งบการเงินที่แสดงเงินลงทุน ตามวิธีส่วนได้เสีย		งบการเงินเฉพาะกิจการ		
	สำหรับปีสิ้นสุดวันที่ 31 มีนาคม 2557	สำหรับปีสิ้นสุดวันที่ 31 มีนาคม 2556 (ปรับปรุงใหม่)	สำหรับปีสิ้นสุดวันที่ 31 มีนาคม 2557	สำหรับปีสิ้นสุดวันที่ 31 มีนาคม 2556 (ปรับปรุงใหม่)	
(บาท)					
รายได้					
รายได้จากการขายและการให้บริการ	5	8,459,600,012	9,554,851,202	8,459,600,012	9,554,851,202
รายได้จากการลงทุน	5, 23	368,580,370	535,152,897	369,580,370	536,152,897
กำไรจากอัตราแลกเปลี่ยนสุทธิ		13,337,412	26,358,244	13,337,412	26,358,244
รายได้อื่น	5, 24	41,644,101	66,503,620	41,644,101	66,503,620
รวมรายได้		8,883,161,895	10,182,865,963	8,884,161,895	10,183,865,963
ค่าใช้จ่าย	5				
ต้นทุนขายและต้นทุนการให้บริการ		7,386,179,704	7,985,339,520	7,386,179,704	7,985,339,520
ค่าใช้จ่ายในการขาย	25	350,507,878	541,011,990	350,507,878	541,011,990
ค่าใช้จ่ายในการบริหาร	26	583,929,363	685,881,655	583,929,363	685,881,655
ต้นทุนทางการเงิน		-	13,105	-	13,105
รวมค่าใช้จ่าย		8,320,616,945	9,212,246,270	8,320,616,945	9,212,246,270
ส่วนแบ่งกำไรจากเงินลงทุนในบริษัทร่วม	3, 10	308,686	3,608,812	-	-
กำไรก่อนภาษีเงินได้		562,853,636	974,228,505	563,544,950	971,619,693
ค่าใช้จ่ายภาษีเงินได้	3, 29	(56,816,534)	(118,402,331)	(56,816,534)	(118,402,331)
กำไรสำหรับปี		506,037,102	855,826,174	506,728,416	853,217,362
กำไรขาดทุนเบ็ดเสร็จอื่น					
การเปลี่ยนแปลงในมูลค่ายุติธรรม ของเงินลงทุนเพื่อขาย		(7,006,438)	342,348	(7,006,438)	342,348
ขาดทุนจากการประมาณการตาม หลักคณิตศาสตร์ประกันภัย	18	(7,611,810)	-	(7,611,810)	-
ภาษีเงินได้เกี่ยวกับองค์ประกอบ ของกำไรขาดทุนเบ็ดเสร็จอื่น		2,923,649	(68,469)	2,923,649	(68,469)
กำไรขาดทุนเบ็ดเสร็จอื่นสำหรับปี - สุทธิจากภาษี		(11,694,599)	273,879	(11,694,599)	273,879
กำไรขาดทุนเบ็ดเสร็จรวมสำหรับปี		494,342,503	856,100,053	495,033,817	853,491,241
กำไรต่อหุ้นขั้นพื้นฐาน	31	23.00	38.90	23.03	38.78

หมายเหตุประกอบงบการเงินเป็นส่วนหนึ่งของงบการเงินนี้

งบแสดงการเปลี่ยนแปลงส่วนของผู้ถือหุ้น

บริษัท กันยงอิเล็กทรอนิกส์ จำกัด (มหาชน)

งบการเงินที่แสดงเป็นลูกบวกรวมได้เสีย

องค์ประกอบอื่นของส่วน
ของผู้ถือหุ้น

กำไรสะสม

ผลต่างจากการ
เปลี่ยนแปลงในมูลค่า

ยุติธรรมของเงินลงทุน

เผื่อขาย

ส่วนของผู้ถือหุ้น

หน่วย : บาท	หมายเหตุ	ทุนเรือนหุ้นออก และชำระแล้ว	ส่วนเกิน มูลค่าหุ้นสามัญ	ทุนสำรอง ตามกฎหมาย	สำรองอื่นๆ	ยังไม่ได้จัดสรร	กำไรสะสม	ผลต่างจากการ เปลี่ยนแปลงในมูลค่า ยุติธรรมของเงินลงทุน	เผื่อขาย	รวมส่วนของ ผู้ถือหุ้น
สำหรับปีสิ้นสุดวันที่ 31 มีนาคม 2556										
ยอดคงเหลือ ณ วันที่ 1 เมษายน 2555 ตามที่รายงานในปีก่อน		220,000,000	726,100,000	22,000,000	420,000,000	2,307,161,196	11,234,518	3,706,495,714		
ผลกระทบจากการเปลี่ยนแปลงนโยบายการบัญชี	3	-	-	-	-	108,061,117	(2,246,904)	105,814,213		
ยอดคงเหลือ ณ วันที่ 1 เมษายน 2555 ปรับปรุงใหม่		220,000,000	726,100,000	22,000,000	420,000,000	2,415,222,313	8,987,614	3,812,309,927		

รายการกับผู้ถือหุ้นที่บันทึกโดยตรงเข้าส่วนของผู้ถือหุ้น

การจัดสรรส่วนทุนให้ผู้ถือหุ้น

เงินปันผลให้ผู้ถือหุ้นของบริษัท

รวมการจัดสรรส่วนทุนให้ผู้ถือหุ้น

กำไรขาดทุนเบ็ดเสร็จสำหรับปี

กำไร

กำไรขาดทุนเบ็ดเสร็จอื่น

กำไรขาดทุนเบ็ดเสร็จรวมสำหรับปี

32		-	-	-	-	(348,038,419)	-	(348,038,419)		
		-	-	-	-	(348,038,419)	-	(348,038,419)		
		-	-	-	-	855,826,174	-	855,826,174		
		-	-	-	-	-	273,879	273,879		
		-	-	-	-	855,826,174	273,879	856,100,053		
ยอดคงเหลือ ณ วันที่ 31 มีนาคม 2556		220,000,000	726,100,000	22,000,000	420,000,000	2,923,010,068	9,261,493	4,320,371,561		

สำหรับปีสิ้นสุดวันที่ 31 มีนาคม 2557

ยอดคงเหลือ ณ วันที่ 1 เมษายน 2556 ตามที่รายงานในปีก่อน

ผลกระทบจากการเปลี่ยนแปลงนโยบายการบัญชี

ยอดคงเหลือ ณ วันที่ 1 เมษายน 2556 ปรับปรุงใหม่

รายการกับผู้ถือหุ้นที่บันทึกโดยตรงเข้าส่วนของผู้ถือหุ้น

การจัดสรรส่วนทุนให้ผู้ถือหุ้น

เงินปันผลให้ผู้ถือหุ้นของบริษัท

รวมการจัดสรรส่วนทุนให้ผู้ถือหุ้น

กำไรขาดทุนเบ็ดเสร็จสำหรับปี

กำไร

กำไรขาดทุนเบ็ดเสร็จอื่น

กำไรขาดทุนเบ็ดเสร็จรวมสำหรับปี

3		-	-	-	-	104,034,543	(2,315,373)	101,719,170		
		-	-	-	-	2,923,010,068	9,261,493	4,320,371,561		
		-	-	-	-	(430,100,000)	-	(430,100,000)		
		-	-	-	-	(430,100,000)	-	(430,100,000)		
		-	-	-	-	506,037,102	-	506,037,102		
		-	-	-	-	(6,089,448)	(5,605,151)	(11,694,599)		
		-	-	-	-	499,947,654	(5,605,151)	494,342,503		
ยอดคงเหลือ ณ วันที่ 31 มีนาคม 2557		220,000,000	726,100,000	22,000,000	420,000,000	2,992,857,722	3,656,342	4,384,614,064		

หมายเหตุประกอบงบการเงินเป็นส่วนหนึ่งของงบการเงินนี้

งบแสดงการเปลี่ยนแปลงส่วนของผู้ถือหุ้น (ต่อ)

บริษัท กันยงอีเลคทริก จำกัด (มหาชน)

งบการเงินเฉพาะกิจการ

รายงานประจำปี 2556

งบแสดงการเปลี่ยนแปลงส่วนของผู้ถือหุ้น (ต่อ)	หน่วย : บาท	หมายเหตุ	ทุนเรือนหุ้นออก และชำระแล้ว	ส่วนเกิน มูลค่าหุ้นสามัญ	ทุนสำรอง ตามกฎหมาย	สำรองอื่นๆ	ยังไม่ได้จัดสรร	มูลค่ายุติธรรมของเงิน ลงทุนซื้อขาย	องค์ประกอบอื่นของ ส่วนของผู้ถือหุ้น	
									กำไรสะสม	ผลต่างจากการ เปลี่ยนแปลงใน มูลค่ายุติธรรมของเงิน ลงทุนซื้อขาย
สำหรับปีสิ้นสุดวันที่ 31 มีนาคม 2556										
ยอดคงเหลือ ณ วันที่ 1 เมษายน 2555 ตามที่รายงานในปีก่อน			220,000,000	726,100,000	22,000,000	420,000,000	2,295,360,830	11,234,518	3,694,695,348	
ผลกระทบจากการเปลี่ยนแปลงนโยบายบัญชี	3		-	-	-	-	107,697,145	(2,246,904)	105,450,241	
ยอดคงเหลือ ณ วันที่ 1 เมษายน 2555 ปรับปรุงใหม่			220,000,000	726,100,000	22,000,000	420,000,000	2,403,057,975	8,987,614	3,800,145,589	
รายการกับผู้ถือหุ้นที่บันทึกโดยตรงเข้าส่วนของผู้ถือหุ้น										
การจัดสรรส่วนทุนให้ผู้ถือหุ้น	32		-	-	-	-	(348,038,419)	-	(348,038,419)	
เงินปันผลให้ผู้ถือหุ้นของบริษัท			-	-	-	-	(348,038,419)	-	(348,038,419)	
รวมการจัดสรรส่วนทุนให้ผู้ถือหุ้น			-	-	-	-	(348,038,419)	-	(348,038,419)	
กำไรขาดทุนเบ็ดเสร็จสำหรับปี										
กำไร			-	-	-	-	853,217,362	-	853,217,362	
กำไรขาดทุนเบ็ดเสร็จอื่น			-	-	-	-	-	273,879	273,879	
กำไรขาดทุนเบ็ดเสร็จรวมสำหรับปี			-	-	-	-	853,217,362	273,879	853,491,241	
สำหรับปีสิ้นสุดวันที่ 31 มีนาคม 2556			220,000,000	726,100,000	22,000,000	420,000,000	2,908,236,918	9,261,493	4,305,598,411	
สำหรับปีสิ้นสุดวันที่ 31 มีนาคม 2557										
ยอดคงเหลือ ณ วันที่ 1 เมษายน 2556 ตามที่รายงานในปีก่อน			220,000,000	726,100,000	22,000,000	420,000,000	2,804,644,588	11,576,866	4,204,321,454	
ผลกระทบจากการเปลี่ยนแปลงนโยบายบัญชี	3		-	-	-	-	103,592,330	(2,315,373)	101,276,957	
ยอดคงเหลือ ณ วันที่ 1 เมษายน 2556 ปรับปรุงใหม่			220,000,000	726,100,000	22,000,000	420,000,000	2,908,236,918	9,261,493	4,305,598,411	
รายการกับผู้ถือหุ้นที่บันทึกโดยตรงเข้าส่วนของผู้ถือหุ้น										
การจัดสรรส่วนทุนให้ผู้ถือหุ้น	32		-	-	-	-	(430,100,000)	-	(430,100,000)	
เงินปันผลให้ผู้ถือหุ้นของบริษัท			-	-	-	-	(430,100,000)	-	(430,100,000)	
รวมการจัดสรรส่วนทุนให้ผู้ถือหุ้น			-	-	-	-	(430,100,000)	-	(430,100,000)	
กำไรขาดทุนเบ็ดเสร็จสำหรับปี										
กำไร			-	-	-	-	506,728,416	-	506,728,416	
กำไรขาดทุนเบ็ดเสร็จอื่น			-	-	-	-	(6,089,448)	(5,605,151)	(11,694,599)	
กำไรขาดทุนเบ็ดเสร็จรวมสำหรับปี			-	-	-	-	500,638,968	(5,605,151)	495,033,817	
ยอดคงเหลือ ณ วันที่ 31 มีนาคม 2557			220,000,000	726,100,000	22,000,000	420,000,000	2,978,775,886	3,656,342	4,370,532,228	

หมายเหตุประกอบงบการเงินเป็นส่วนหนึ่งของงบการเงินนี้

งบกระแสเงินสด

บริษัท กันยงอีเลคทริก จำกัด (มหาชน)

	งบการเงินที่แสดงเงินลงทุน ตามวิธีส่วนได้เสีย สำหรับปีสิ้นสุดวันที่ 31 มีนาคม		งบการเงินเฉพาะกิจการ สำหรับปีสิ้นสุดวันที่ 31 มีนาคม	
	2557	2556	2557	2556
	(ปรับปรุงใหม่)		(ปรับปรุงใหม่)	
	(บาท)			
กระแสเงินสดจากกิจกรรมดำเนินงาน				
กำไรสำหรับปี	506,037,102	855,826,174	506,728,416	853,217,362
รายการปรับปรุง				
ค่าเสื่อมราคา	275,300,541	208,081,306	275,300,541	208,081,306
ค่าตัดจำหน่าย	2,081,962	1,643,490	2,081,962	1,643,490
รายได้จากการลงทุน	(368,580,370)	(535,152,897)	(369,580,370)	(536,152,897)
ค่าใช้จ่ายผลประโยชน์พนักงาน	13,512,699	12,822,311	13,512,699	12,822,311
ต้นทุนทางการเงิน	-	13,105	-	13,105
ขาดทุนจากอัตราแลกเปลี่ยนที่ยังไม่เกิดขึ้นจริง	1,319,274	4,351,207	1,319,274	4,351,207
ค่าเผื่อมูลค่าสินค้าลดลง (กลับรายการ)	(1,089,716)	14,125,864	(1,089,716)	14,125,864
ขาดทุนจากการด้อยค่าที่ดินที่ไม่ได้ใช้ดำเนินงาน	2,491,550	-	2,491,550	-
ประมาณการค่าประกันความเสียหาย	18,117,871	164,463,362	18,117,871	164,463,362
ส่วนแบ่งกำไรจากเงินลงทุนในบริษัทร่วม	(308,686)	(3,608,812)	-	-
(กำไร) ขาดทุนจากการจำหน่ายอาคารและอุปกรณ์	619,876	(1,260,785)	619,876	(1,260,785)
ค่าใช้จ่ายภาษีเงินได้	56,816,534	118,402,331	56,816,534	118,402,331
	506,318,637	839,706,656	506,318,637	839,706,656
การเปลี่ยนแปลงในสินทรัพย์และหนี้สินดำเนินงาน				
ลูกหนี้การค้า	(1,367,735)	79,934,686	(1,367,735)	79,934,686
ลูกหนี้อื่น	(16,610,242)	1,268,760	(16,610,242)	1,268,760
สินค้าคงเหลือ	49,633,679	(158,433,757)	49,633,679	(158,433,757)
สินทรัพย์หมุนเวียนอื่น	64,269	(87,905)	64,269	(87,905)
สินทรัพย์ไม่หมุนเวียนอื่น	(88,648)	(16,593)	(88,648)	(16,593)
เจ้าหนี้การค้า	(141,887,844)	(66,561,169)	(141,887,844)	(66,561,169)
เจ้าหนี้อื่น	(39,937,586)	319,196	(39,937,586)	319,196
หนี้สินหมุนเวียนอื่น	(88,154)	11,848,674	(88,154)	11,848,674
จ่ายค่าประกันความเสียหาย	(95,611,984)	(182,639,213)	(95,611,984)	(182,639,213)
จ่ายผลประโยชน์พนักงาน	(7,192,005)	(3,778,328)	(7,192,005)	(3,778,328)
จ่ายเงินกองทุนสำรองเลี้ยงชีพ	(1,279,303)	(814,112)	(1,279,303)	(814,112)
เงินสดได้มาจากกิจกรรมดำเนินงาน	251,953,084	520,746,895	251,953,084	520,746,895
จ่ายภาษีเงินได้	(57,320,558)	(167,907,586)	(57,320,558)	(167,907,586)
เงินสดสุทธิได้มาจากกิจกรรมดำเนินงาน	194,632,526	352,839,309	194,632,526	352,839,309

หมายเหตุประกอบงบการเงินเป็นส่วนหนึ่งของงบการเงินนี้

งบกระแสเงินสด (ต่อ)

บริษัท กันยงอีเลคทริก จำกัด (มหาชน)

	งบการเงินที่แสดงเงินลงทุน ตามวิธีส่วนได้เสีย		งบการเงินเฉพาะกิจการ	
	สำหรับปีสิ้นสุดวันที่ 31 มีนาคม 2557	2556 (ปรับปรุงใหม่)	สำหรับปีสิ้นสุดวันที่ 31 มีนาคม 2557	2556 (ปรับปรุงใหม่)
	(บาท)			
กระแสเงินสดจากกิจกรรมลงทุน				
รับดอกเบี้ย	73,613,905	62,634,745	73,613,905	62,634,745
รับเงินปันผล	567,941,136	176,954,305	567,941,136	176,954,305
รับค่าเช่า	14,432,810	14,493,932	14,432,810	14,493,932
เงินให้กู้ยืมระยะสั้นแก่กิจการที่เกี่ยวข้องกัน	(474,919,068)	(371,961,066)	(474,919,068)	(371,961,066)
รับชำระเงินให้กู้ยืมระยะสั้นแก่กิจการที่เกี่ยวข้องกัน	461,731,445	396,252,498	461,731,445	396,252,498
ซื้ออาคารและอุปกรณ์	(315,301,044)	(443,401,198)	(315,301,044)	(443,401,198)
ขายอาคารและอุปกรณ์	1,305,909	2,276,214	1,305,909	2,276,214
ซื้อโปรแกรมคอมพิวเตอร์	(1,797,030)	(3,349,791)	(1,797,030)	(3,349,791)
เงินลงทุนชั่วคราวเพิ่มขึ้น	(820,000,000)	(980,000,000)	(820,000,000)	(980,000,000)
เงินสดสุทธิใช้ไปในกิจกรรมลงทุน	(492,991,937)	(1,146,100,361)	(492,991,937)	(1,146,100,361)
กระแสเงินสดจากกิจกรรมจัดหาเงิน				
จ่ายต้นทุนทางการเงิน	-	(13,105)	-	(13,105)
จ่ายเงินปันผล	(430,100,000)	(348,038,419)	(430,100,000)	(348,038,419)
เงินสดสุทธิใช้ไปในกิจกรรมจัดหาเงิน	(430,100,000)	(348,051,524)	(430,100,000)	(348,051,524)
เงินสดและรายการเทียบเท่าเงินสดลดลงสุทธิ	(728,459,411)	(1,141,312,576)	(728,459,411)	(1,141,312,576)
เงินสดและรายการเทียบเท่าเงินสด ณ วันที่ 1 เมษายน	1,404,956,645	2,546,269,221	1,404,956,645	2,546,269,221
เงินสดและรายการเทียบเท่าเงินสด ณ วันที่ 31 มีนาคม	676,497,234	1,404,956,645	676,497,234	1,404,956,645
ข้อมูลงบกระแสเงินสดเปิดเผยเพิ่มเติม				
อาคารและอุปกรณ์ที่ซื้อระหว่างปีมีรายละเอียดดังนี้				
อาคารและอุปกรณ์ที่ซื้อทั้งหมดในระหว่างปี	(302,019,053)	(464,358,531)	(302,019,053)	(464,358,531)
เจ้าหนี้ค่าซื้ออาคารและอุปกรณ์เพิ่มขึ้น (ลดลง)	(13,281,991)	20,957,333	(13,281,991)	20,957,333
ยอดซื้อสุทธิอาคารและอุปกรณ์จ่ายเป็นเงินสด	(315,301,044)	(443,401,198)	(315,301,044)	(443,401,198)

หมายเหตุประกอบงบการเงินเป็นส่วนหนึ่งของงบการเงินนี้

หมายเหตุประกอบงบการเงิน

บริษัท กันยงอีเลคทริก จำกัด (มหาชน)

หมายเหตุ	สารบัญ
1	ข้อมูลทั่วไป
2	เกณฑ์การจัดทำงบการเงิน
3	การเปลี่ยนแปลงนโยบายการบัญชี
4	นโยบายการบัญชีที่สำคัญ
5	บุคคลหรือกิจการที่เกี่ยวข้องกัน
6	เงินสดและรายการเทียบเท่าเงินสด
7	ลูกหนี้การค้า
8	ลูกหนี้อื่น
9	สินค้าคงเหลือ
10	เงินลงทุนในบริษัทร่วม
11	เงินลงทุนอื่น
12	อสังหาริมทรัพย์เพื่อการลงทุน
13	ที่ดิน อาคารและอุปกรณ์
14	ภาษีเงินได้รอการตัดบัญชี
15	สินทรัพย์ไม่หมุนเวียนอื่น
16	เจ้าหนี้การค้า
17	เจ้าหนี้อื่น
18	ภาระผูกพันผลประโยชน์พนักงาน
19	ประมาณการค่าประกันความเสียหาย
20	ทุนเรือนหุ้น
21	สำรอง
22	ส่วนงานดำเนินงาน
23	รายได้จากการลงทุน
24	รายได้อื่น
25	ค่าใช้จ่ายในการขาย
26	ค่าใช้จ่ายในการบริหาร
27	ค่าใช้จ่ายผลประโยชน์ของพนักงาน
28	ค่าใช้จ่ายตามลักษณะ
29	ภาษีเงินได้
30	สิทธิประโยชน์จากการส่งเสริมการลงทุน
31	กำไรต่อหุ้นขั้นพื้นฐาน
32	เงินปันผล
33	เครื่องมือทางการเงิน
34	ภาระผูกพันกับกิจการที่ไม่เกี่ยวข้องกัน
35	มาตรฐานการรายงานทางการเงินที่ยังไม่ได้ใช้

หมายเหตุประกอบงบการเงินเป็นส่วนหนึ่งของงบการเงินนี้

งบการเงินนี้ได้รับการอนุมัติให้ออกงบการเงินจากกรรมการเมื่อวันที่ 21 พฤษภาคม 2557

1 ข้อมูลทั่วไป

- บริษัท กันยงอีเลคทริก จำกัด (มหาชน) “บริษัท” เป็นนิติบุคคลที่จัดตั้งขึ้นในประเทศไทย และมีที่อยู่จดทะเบียนตั้งอยู่เลขที่ 67 หมู่ 11 ถนนบางนา-ตราด กม.20 ตำบลบางโฉลง อำเภอบางพลี จังหวัดสมุทรปราการ
- บริษัทจดทะเบียนกับตลาดหลักทรัพย์แห่งประเทศไทยในเดือนตุลาคม 2536
- บริษัทใหญ่ในระหว่างปี ได้แก่ Mitsubishi Electric Corporation ซึ่งเป็นนิติบุคคลที่จัดตั้งขึ้นในประเทศญี่ปุ่น (ถือหุ้นร้อยละ 40.81)
- บริษัทดำเนินธุรกิจหลักเกี่ยวกับการผลิตและจำหน่ายเครื่องใช้ไฟฟ้าภายในบ้าน ภายใต้เครื่องหมายการค้า “มิตซูบิชิ” โดยบริษัทได้รับลิขสิทธิ์และเทคโนโลยีในการผลิตจากบริษัทใหญ่

2 เกณฑ์การวัดค่างบการเงิน

(ก) เกณฑ์การถือปฏิบัติ

งบการเงินนี้จัดทำขึ้นตามมาตรฐานการรายงานทางการเงิน รวมถึงแนวปฏิบัติทางการบัญชีที่ประกาศใช้โดยสภาวิชาชีพบัญชี (“สภาวิชาชีพบัญชี”) กฎระเบียบและประกาศคณะกรรมการกำกับหลักทรัพย์และตลาดหลักทรัพย์ที่เกี่ยวข้อง

สภาวิชาชีพบัญชีได้ออกและปรับปรุงมาตรฐานการรายงานทางการเงินหลายฉบับ ซึ่งเกี่ยวข้องกับการดำเนินงานของบริษัท และมีผลบังคับใช้ตั้งแต่รอบระยะเวลาบัญชีที่เริ่มในหรือหลังวันที่ 1 เมษายน 2556 ดังต่อไปนี้

มาตรฐานการรายงานทางการเงิน	เรื่อง
มาตรฐานการบัญชี ฉบับที่ 12	ภาษีเงินได้
มาตรฐานการบัญชี ฉบับที่ 21 (ปรับปรุง 2552)	ผลกระทบจากการเปลี่ยนแปลงของอัตราแลกเปลี่ยนเงินตราต่างประเทศ
มาตรฐานการรายงานทางการเงิน ฉบับที่ 8	ส่วนงานดำเนินงาน

การปฏิบัติตามมาตรฐานการรายงานทางการเงินที่ออกและปรับปรุงใหม่ข้างต้นนั้น มีผลให้เกิดการเปลี่ยนแปลงนโยบายการบัญชีของบริษัท ผลกระทบจากการเปลี่ยนแปลงได้เปิดเผยไว้ในหมายเหตุประกอบงบการเงินข้อ 3

นอกเหนือจากมาตรฐานการรายงานทางการเงินที่ออกและปรับปรุงใหม่ข้างต้น สภาวิชาชีพบัญชีได้ออกและปรับปรุงมาตรฐานการรายงานทางการเงินฉบับอื่นๆ ซึ่งมีผลบังคับสำหรับงบการเงินที่เริ่มในหรือหลังวันที่ 1 มกราคม 2557 เป็นต้นไป และไม่ได้มีการนำมาใช้สำหรับการจัดทำงบการเงินนี้ มาตรฐานการรายงานทางการเงินที่ออกและปรับปรุงใหม่ที่เกี่ยวข้องกับการดำเนินงานของบริษัทได้เปิดเผยในหมายเหตุประกอบงบการเงินข้อ 35

(ข) เกณฑ์การวัดมูลค่า

งบการเงินนี้จัดทำขึ้นโดยถือหลักเกณฑ์การบันทึกตามราคาทุนเดิม ยกเว้นรายการที่สำคัญที่แสดงในงบแสดงฐานะการเงินดังต่อไปนี้

- สินทรัพย์ทางการเงินเพื่อขายวัดมูลค่าด้วยราคายุติธรรม

(ค) สกูลเงินที่ใช้ในการดำเนินงานและนำเสนองบการเงิน

งบการเงินนี้จัดทำและแสดงหน่วยเงินตราเป็นเงินบาทซึ่งเป็นสกุลเงินที่ใช้ในการดำเนินงานของบริษัท ข้อมูลทางการเงินทั้งหมดมีการเปิดเผยในหมายเหตุประกอบงบการเงินเพื่อให้แสดงเป็นหลักพันบาท ยกเว้นที่ระบุไว้เป็นอย่างอื่น

(ง) การประมาณการและใช้วิจารณญาณ

ในการจัดทำงบการเงินให้เป็นไปตามมาตรฐานการรายงานทางการเงิน ผู้บริหารต้องใช้วิจารณญาณ การประมาณและข้อสมมติฐานหลายประการ ซึ่งมีผลกระทบต่อการกำหนดนโยบายการบัญชีและการรายงานจำนวนเงินที่เกี่ยวกับ สินทรัพย์หนี้สิน รายได้ และค่าใช้จ่าย ผลที่เกิดขึ้นจริงอาจแตกต่างจากที่ประมาณไว้

ประมาณการและข้อสมมติฐานที่ใช้ในการจัดทำงบการเงินจะได้รับการทบทวนอย่างต่อเนื่อง การปรับประมาณการทางบัญชีจะบันทึกในงวดบัญชีที่ประมาณการดังกล่าวได้รับการทบทวนและในงวดอนาคตที่ได้รับผลกระทบ

ข้อมูลเกี่ยวกับการประมาณความไม่แน่นอนและข้อสมมติฐานที่สำคัญในการกำหนดนโยบายการบัญชี มีผลกระทบสำคัญต่อการรับรู้จำนวนเงินในงบการเงินซึ่งประกอบด้วยหมายเหตุประกอบงบการเงินต่อไปนี้

หมายเหตุประกอบงบการเงินข้อ 4 (ต)	ภาษีเงินได้ของงวดปัจจุบันและภาษีเงินได้รอการตัดบัญชี
หมายเหตุประกอบงบการเงินข้อ 12	ราคายุติธรรมของอสังหาริมทรัพย์เพื่อการลงทุน
หมายเหตุประกอบงบการเงินข้อ 18	การวัดมูลค่าของภาระผูกพันของผลประโยชน์พนักงานที่กำหนดไว้
หมายเหตุประกอบงบการเงินข้อ 19	ประมาณการค่าประกันความเสียหาย
หมายเหตุประกอบงบการเงินข้อ 33	การตีมูลค่าของเครื่องมือทางการเงิน

3. การเปลี่ยนแปลงนโยบายการบัญชี

(ก) ภาพรวม

ตั้งแต่วันที่ 1 เมษายน 2556 ผลจากการถือปฏิบัติตามมาตรฐานการรายงานทางการเงินที่ออกและปรับปรุงใหม่ ดังที่กล่าวในหมายเหตุประกอบงบการเงินข้อ 2 บริษัทได้เปลี่ยนนโยบายการบัญชีดังนี้

- การบัญชีภาษีเงินได้
- การบัญชีเกี่ยวกับผลกระทบจากการเปลี่ยนแปลงของอัตราแลกเปลี่ยนเงินตราต่างประเทศ
- การนำเสนอข้อมูลส่วนงานดำเนินงาน

รายละเอียดเกี่ยวกับนโยบายการบัญชีใหม่ที่บริษัทถือปฏิบัติได้รวมอยู่ในหมายเหตุประกอบงบการเงินข้อ 3 (ข) ถึง 3 (ง) ดังนี้ สำหรับมาตรฐานการรายงานทางการเงินอื่นที่ออกและปรับปรุงใหม่นั้นไม่มีผลกระทบต่อนโยบายการบัญชี ฐานะการเงินและผลการดำเนินงานของบริษัท

(ข) การบัญชีภาษีเงินได้

การเปลี่ยนแปลงหลักการของมาตรฐานการบัญชีฉบับที่ 12 ระบุให้กิจการต้องบันทึกสินทรัพย์และหนี้สินภาษีเงินได้รอการตัดบัญชีในงบการเงิน สินทรัพย์และหนี้สินภาษีเงินได้รอการตัดบัญชีคือ จำนวนภาษีเงินได้ที่กิจการได้รับคืนหรือต้องจ่ายในอนาคตตามลำดับ ซึ่งเกิดจากผลแตกต่างชั่วคราวระหว่างมูลค่าทางบัญชีของสินทรัพย์และหนี้สินที่แสดงในงบแสดงฐานะการเงินกับฐานภาษีของสินทรัพย์และหนี้สินนั้น และขาดทุนทางภาษีที่ยังไม่ได้ใช้ นโยบายการบัญชีเกี่ยวกับภาษีเงินได้รอการตัดบัญชีได้อธิบายไว้ในหมายเหตุประกอบงบการเงินข้อ 4 (ต)

บริษัทถือปฏิบัติตามมาตรฐานการบัญชีฉบับที่ 12 สำหรับรอบระยะเวลาบัญชีที่เริ่มตั้งแต่วันที่ 1 เมษายน 2556 เป็นต้นไป ผลกระทบของการเปลี่ยนแปลงจะปรับปรุงย้อนหลังในงบการเงิน ผลกระทบต่องบการเงินมีดังต่อไปนี้

งบแสดงฐานะการเงิน	งบการเงินที่แสดงเงินลงทุน ตามวิธีส่วนได้เสีย			งบการเงินเฉพาะกิจการ		
	31 มีนาคม 2557	31 มีนาคม 2556	1 เมษายน 2555	31 มีนาคม 2557	31 มีนาคม 2556	1 เมษายน 2555
	(พันบาท)					
สินทรัพย์ภาษีเงินได้รอการตัดบัญชีเพิ่มขึ้น	94,332	107,504	108,955	94,332	107,504	108,955
หนี้สินภาษีเงินได้รอการตัดบัญชี (เพิ่มขึ้น)	(5,907)	(6,227)	(3,505)	(5,907)	(6,227)	(3,505)
สุทธิ	88,425	101,277	105,450	88,425	101,277	105,450
เงินลงทุนในบริษัทร่วมเพิ่มขึ้น	439	442	364	-	-	-
รวมสินทรัพย์เพิ่มขึ้น	88,864	101,719	105,814	88,425	101,277	105,450
การเปลี่ยนแปลงในมูลค่ายุติธรรมของเงินลงทุนเพื่อขายลดลง	914	2,315	2,247	914	2,315	2,247
กำไรสะสมเพิ่มขึ้น	(89,778)	(104,034)	(108,061)	(89,339)	(103,592)	(107,697)
รวมส่วนของผู้ถือหุ้นเพิ่มขึ้น	(88,864)	(101,719)	(105,814)	(88,425)	(101,277)	(105,450)

งบกำไรขาดทุนเบ็ดเสร็จ สำหรับปีสิ้นสุดวันที่ 31 มีนาคม	งบการเงินที่แสดงเงินลงทุน ตามวิธีส่วนได้เสีย		งบการเงินเฉพาะกิจการ	
	2557	2556	2557	2556
	(พันบาท)			
ส่วนแบ่งกำไรจากเงินลงทุนในบริษัทร่วมเพิ่มขึ้น (ลดลง)	(3)	78	-	-
ค่าใช้จ่ายภาษีเงินได้เพิ่มขึ้น	(15,775)	(4,105)	(15,775)	(4,105)
กำไรสำหรับปีลดลง	(15,778)	(4,027)	(15,775)	(4,105)
กำไรขาดทุนเบ็ดเสร็จอื่นสำหรับปีเพิ่มขึ้น (ลดลง)	2,923	(68)	2,923	(68)
กำไรต่อหุ้นขั้นพื้นฐานลดลง (บาท)	(0.72)	(0.18)	(0.72)	(0.19)

(ค) การบัญชีเกี่ยวกับผลกระทบจากการเปลี่ยนแปลงของอัตราแลกเปลี่ยนเงินตราต่างประเทศ

ตั้งแต่วันที่ 1 เมษายน 2556 บริษัทถือปฏิบัติตามมาตรฐานการบัญชี ฉบับที่ 21 (ปรับปรุง 2552) เรื่อง ผลกระทบจากการเปลี่ยนแปลงของอัตราแลกเปลี่ยนเงินตราต่างประเทศ

การเปลี่ยนแปลงหลักการของมาตรฐานการบัญชีฉบับที่ 21 (ปรับปรุง 2552) เพื่อเสนอแนวคิดของสกุลเงินต่างๆ ที่ใช้ในการรายงาน ซึ่งเป็นสกุลเงินที่พิจารณาว่าเป็นสกุลเงินในสภาวะแวดล้อมทางเศรษฐกิจที่กิจการนั้นประกอบกิจการ มาตรฐานการบัญชีฉบับที่ 21 (ปรับปรุง 2552) กำหนดให้กิจการระบุสกุลเงินที่ใช้ในการดำเนินงานและแปลงค่ารายการที่เป็นสกุลต่างประเทศให้เป็นสกุลเงินที่ใช้ในการดำเนินงาน และรายงานผลกระทบจากการแปลงค่าดังกล่าวตามมาตรฐานการบัญชีฉบับที่ 21 (ปรับปรุง 2552) ซึ่งมาตรฐานการบัญชี ฉบับที่ 21 (ปรับปรุง 2552) ได้ให้คำนิยามสำหรับเงินตราต่างประเทศคือเงินตราสกุลอื่นนอกเหนือจากสกุลเงินที่ใช้ในการดำเนินงานของกิจการ

ผู้บริหารกำหนดสกุลเงินที่ใช้ในการดำเนินงานของบริษัทเป็นสกุลเงินบาท ดังนั้นการถือปฏิบัติตามมาตรฐานการบัญชีฉบับที่ 21 (ปรับปรุง 2552) สำหรับรอบระยะเวลาบัญชีที่เริ่มตั้งแต่วันที่ 1 เมษายน 2556 จะไม่ได้รับผลกระทบที่มีสาระสำคัญต่อสินทรัพย์ หนี้สิน และ กำไรสะสมของบริษัท

(ง) การนำเสนอข้อมูลส่วนงานดำเนินงาน

ตั้งแต่วันที่ 1 เมษายน 2556 บริษัทถือปฏิบัติตามมาตรฐานการรายงานทางการเงิน ฉบับที่ 8 เรื่อง ส่วนงานดำเนินงาน นโยบายการบัญชีใหม่เกี่ยวกับการแสดงข้อมูลเกี่ยวกับส่วนงานดำเนินงานและนโยบายการบัญชีเดิมนั้นอธิบายในย่อหน้าถัดไป บริษัทได้ปรับย้อนหลังข้อมูลตามส่วนงานในงบการเงินสำหรับปีสิ้นสุดวันที่ 31 มีนาคม 2556 ที่รวมอยู่ในงบการเงินปี 2557 ของบริษัทเพื่อวัตถุประสงค์ในการให้ข้อมูลเปรียบเทียบ ทั้งนี้การเปลี่ยนแปลงการนำเสนอและการเปิดเผยข้อมูลส่วนงานนี้ไม่มีผลกระทบต่อข้อมูลส่วนงานที่เคยนำเสนอในงบการเงินของบริษัท และไม่มีผลกระทบต่อสินทรัพย์ หนี้สิน หรือกำไรต่อหุ้นของบริษัท

มาตรฐานการรายงานทางการเงินฉบับที่ 8 นำเสนอมุมมองของผู้บริหารในการรายงานข้อมูลส่วนงาน จึงมีการเปลี่ยนแปลงการนำเสนอและการเปิดเผยข้อมูลเกี่ยวกับส่วนงาน ทั้งนี้ข้อมูลส่วนงานอ้างอิงจากข้อมูลภายในที่ได้รายงานต่อผู้มีอำนาจตัดสินใจสูงสุดด้านการดำเนินงานของบริษัทอย่างสม่ำเสมอ เพื่อประเมินผลการดำเนินงานของส่วนงานและเพื่อจัดสรรทรัพยากรให้ส่วนงานดังกล่าว ที่ผ่านมามีบริษัทนำเสนอข้อมูลส่วนงานตามส่วนงานภูมิศาสตร์ตามมาตรฐานการบัญชี ฉบับที่ 14 เรื่อง การเสนอข้อมูลทางการเงินจำแนกตามส่วนงาน

4 นโยบายการบัญชีที่สำคัญ

นโยบายการบัญชีที่นำเสนอต่อไปนี้ได้ถือปฏิบัติโดยสม่ำเสมอสำหรับงบการเงินทุกรอบระยะเวลาที่รายงานยกเว้นที่ได้กล่าวไว้ในหมายเหตุประกอบงบการเงินข้อ 3 เรื่อง การเปลี่ยนแปลงนโยบายการบัญชี

(ก) เกณฑ์ในการจัดทำงานการเงินที่แสดงเงินลงทุนตามวิธีส่วนได้เสีย

งการเงินที่แสดงเงินลงทุนตามวิธีส่วนได้เสียประกอบด้วยงการเงินของบริษัท และส่วนได้เสียของบริษัทในบริษัทร่วม
บริษัทร่วม

บริษัทร่วมเป็นกิจการที่บริษัทมีอิทธิพลอย่างมีนัยสำคัญโดยมีอำนาจเข้าไปมีส่วนร่วมในการตัดสินใจเกี่ยวกับนโยบายทาง
การเงินและการดำเนินงานแต่ไม่ถึงระดับที่จะควบคุมนโยบายดังกล่าว การมีอิทธิพลอย่างมีนัยสำคัญถูกสันนิษฐานว่ามีอยู่เมื่อ
บริษัทมีอำนาจในการออกเสียงในกิจการอื่นในอัตราตั้งแต่ร้อยละ 20 ถึงร้อยละ 50

เงินลงทุนในบริษัทร่วมบันทึกในงการเงินที่แสดงเงินลงทุนตามวิธีส่วนได้เสียโดยใช้วิธีส่วนได้เสีย (เงินลงทุนตามวิธีส่วนได้เสีย
ของบริษัทที่ถูกลงทุน) โดยรับรู้รายการเริ่มแรกด้วยราคาทุน รวมถึงต้นทุนที่เกี่ยวข้องกับการซื้อที่เกิดจากการทำรายการดังกล่าว
งการเงินที่แสดงเงินลงทุนตามวิธีส่วนได้เสียได้รวมส่วนแบ่งในกำไรหรือขาดทุน และกำไรขาดทุนเบ็ดเสร็จอื่นของบริษัทที่
ถูกลงทุน ภายหลังจากการปรับปรุงนโยบายการบัญชีให้เป็นนโยบายเดียวกันกับของบริษัท นับจากวันที่มีอิทธิพลอย่างมีนัย
สำคัญ จนถึงวันที่การมีอิทธิพลอย่างมีนัยสำคัญนั้นสิ้นสุดลง เมื่อส่วนแบ่งผลขาดทุนที่บริษัทได้รับมีจำนวนเกินกว่าส่วนได้เสีย
ในบริษัทที่ไปลงทุนนั้น มูลค่าตามบัญชีของส่วนได้เสียของบริษัทจะถูกทอนลงจนเป็นศูนย์และจะไม่รับรู้ส่วนแบ่งผลขาดทุน
อีกต่อไป เว้นแต่กรณีที่มีบริษัทมีภาระผูกพันตามกฎหมายหรือต้องจ่ายเงินเพื่อชำระภาระผูกพันแทนในนามของผู้ถูกลงทุน

(ข) รายการบัญชีที่เป็นเงินตราต่างประเทศ

รายการบัญชีที่เป็นเงินตราต่างประเทศแปลงค่าเป็นสกุลเงินที่ใช้ในการดำเนินงานของบริษัท (บาท) โดยใช้อัตราแลกเปลี่ยน
 ณ วันที่เกิดรายการ

สินทรัพย์และหนี้สินที่เป็นตัวเงินและเป็นเงินตราต่างประเทศ ณ วันที่รายงาน แปลงค่าเป็นสกุลเงินที่ใช้ในการดำเนินงาน
 โดยใช้อัตราแลกเปลี่ยน ณ วันนั้น กำไรหรือขาดทุนจากการแปลงค่าจะบันทึกในกำไรหรือขาดทุน

สินทรัพย์และหนี้สินที่ไม่เป็นตัวเงินซึ่งเกิดจากรายการบัญชีที่เป็นเงินตราต่างประเทศซึ่งบันทึกตามเกณฑ์ราคาทุนเดิมแปลงค่า
 เป็นสกุลเงินที่ใช้ในการดำเนินงานโดยใช้อัตราแลกเปลี่ยน ณ วันที่เกิดรายการ

(ค) เครื่องมือทางการเงินที่เป็นตราสารอนุพันธ์

เครื่องมือทางการเงินที่เป็นตราสารอนุพันธ์ได้ถูกนำมาใช้เพื่อจัดการความเสี่ยงที่เกิดจากการเปลี่ยนแปลงในอัตราแลกเปลี่ยน
 เงินตราต่างประเทศที่เกิดจากกิจกรรมดำเนินงาน เครื่องมือทางการเงินที่เป็นตราสารอนุพันธ์ไม่ได้มีไว้เพื่อค้า อย่างไรก็ตาม
 ตราสารอนุพันธ์ที่ไม่เข้าเงื่อนไข การกำหนดให้เป็นเครื่องมือป้องกันความเสี่ยงถือเป็นรายการเพื่อค้า

ค่าใช้จ่ายที่เกิดจากการทำรายการตราสารอนุพันธ์บันทึกในกำไรหรือขาดทุนเมื่อเกิดขึ้น การวัดมูลค่าใหม่ภายหลังการบันทึก
 ครั้งแรกใช้มูลค่ายุติธรรม กำไรหรือขาดทุนจากการวัดมูลค่าใหม่ให้เป็นมูลค่ายุติธรรมบันทึกในกำไรหรือขาดทุนทันที

(ง) เงินสดและรายการเทียบเท่าเงินสด

เงินสดและรายการเทียบเท่าเงินสดในงกระแสเงินสดประกอบด้วย ยอดเงินสด ยอดเงินฝากธนาคารประเภท เพื่อเรียก และ
 เงินลงทุนระยะสั้นที่มีสภาพคล่องสูง เงินเบิกเกินบัญชีธนาคารซึ่งต้องชำระคืนเมื่อทวงถามถือเป็นส่วนหนึ่งของกิจกรรมจัดหา
 เงินในงกระแสเงินสด

(จ) ลูกหนี้การค้าและลูกหนี้อื่น

ลูกหนี้การค้าและลูกหนี้อื่น แสดงในราคาตามใบแจ้งหนี้หักค่าเผื่อน้ำสงสัยจะสูญ

ค่าเผื่อน้ำสงสัยจะสูญประเมินโดยการวิเคราะห์ประวัติการชำระหนี้ และการคาดการณ์เกี่ยวกับการชำระหนี้ในอนาคตของลูกค้า
 ลูกหนี้จะถูกตัดจำหน่ายบัญชีเมื่อทราบว่าเป็นหนี้สูญ

(ฉ) สินค้าคงเหลือ

สินค้าคงเหลือแสดงในราคาทุน หรือมูลค่าสุทธิที่จะได้รับแล้วแต่ราคาใดจะต่ำกว่า

ต้นทุนของสินค้าคำนวณโดยใช้วิธีถัวเฉลี่ยถ่วงน้ำหนัก ต้นทุนสินค้าประกอบด้วยต้นทุนที่ซื้อ ต้นทุนในการตัดแปลงหรือต้นทุนอื่นเพื่อให้สินค้าอยู่ในสถานที่และสภาพปัจจุบัน ในกรณีของสินค้าสำเร็จรูปและสินค้าระหว่างผลิตที่ผลิตเอง ต้นทุนสินค้าคำนวณโดยการใช้ต้นทุนมาตรฐานซึ่งได้รับการปรับปรุงให้ใกล้เคียงกับราคาต้นทุนถัวเฉลี่ยซึ่งได้พิจารณารวมการปันส่วนของค่าเสียหายการผลิตอย่างเหมาะสม โดยคำนึงถึงระดับกำลังการผลิตตามปกติ

มูลค่าสุทธิที่จะได้รับเป็นการประมาณราคาที่จะขายได้จากการดำเนินธุรกิจปกติหักด้วยค่าใช้จ่ายที่จำเป็นโดยประมาณในการขาย

บริษัทตั้งค่าเผื่อสินค้าเสื่อมสภาพ สำหรับสินค้าที่เสื่อมคุณภาพเสียหาย ล้าสมัยและค้างนาน

(ข) เงินลงทุน

เงินลงทุนในบริษัทร่วม

เงินลงทุนในบริษัทร่วมในงบการเงินเฉพาะกิจการของบริษัทบันทึกบัญชีโดยวิธีราคาทุน ส่วนการบันทึกบัญชีในงบการเงินที่แสดงเงินลงทุนตามวิธีส่วนได้เสียใช้วิธีส่วนได้เสีย

เงินลงทุนในตราสารทุนอื่น

ตราสารทุนซึ่งเป็นหลักทรัพย์ในความต้องการของตลาดนอกเหนือจากที่ถือไว้เพื่อจำกัดประเภทเป็นเงินลงทุนเพื่อขาย ภายหลังการรับรู้มูลค่าในครั้งแรกเงินลงทุนเพื่อขายแสดงในมูลค่ายุติธรรม และการเปลี่ยนแปลงที่ไม่ใช่ผลขาดทุนจากการด้อยค่าบันทึกโดยตรงในส่วนของผู้ถือหุ้น ส่วนผลขาดทุนจากการด้อยค่ารับรู้ในกำไรหรือขาดทุน เมื่อมีการตัดจำหน่ายเงินลงทุน จะรับรู้ผลกำไรหรือขาดทุนสะสมที่เคยบันทึกในส่วนของผู้ถือหุ้นโดยตรงเข้าในกำไรหรือขาดทุน

เงินลงทุนในตราสารทุนซึ่งไม่ใช่หลักทรัพย์ในความต้องการของตลาดแสดงในราคาทุนหักขาดทุนจากการด้อยค่า

มูลค่ายุติธรรมของเครื่องมือทางการเงินสำหรับหลักทรัพย์เพื่อขายจะใช้ราคาเสนอซื้อ ณ วันที่ในรายงาน

การจำหน่ายเงินลงทุน

เมื่อมีการจำหน่ายเงินลงทุน ผลต่างระหว่างจำนวนเงินสุทธิที่ได้รับและมูลค่าตามบัญชีและรวมถึงกำไรหรือขาดทุนสะสมจากการตีราคาหลักทรัพย์ที่เกี่ยวข้องที่เคยบันทึกในส่วนของผู้ถือหุ้น จะถูกบันทึกในกำไรหรือขาดทุน

ในกรณีที่บริษัทจำหน่ายบางส่วนของเงินลงทุนที่ถืออยู่ การคำนวณต้นทุนสำหรับเงินลงทุนที่จำหน่ายไปและเงินลงทุนที่ยังถืออยู่ใช้วิธีถัวเฉลี่ยถ่วงน้ำหนักปรับใช้กับมูลค่าตามบัญชีของเงินลงทุนที่เหลืออยู่ทั้งหมด

(ข) อสังหาริมทรัพย์เพื่อการลงทุน

อสังหาริมทรัพย์เพื่อการลงทุน ได้แก่ อสังหาริมทรัพย์ที่ถือครองเพื่อหาประโยชน์จากรายได้ค่าเช่าหรือจากมูลค่าที่เพิ่มขึ้นหรือทั้งสองอย่าง ทั้งนี้ไม่ได้มีไว้เพื่อขายตามปกติธุรกิจหรือใช้ในการผลิตหรือจัดหาสินค้าหรือให้บริการหรือใช้ในการบริหารงาน

อสังหาริมทรัพย์เพื่อการลงทุนแสดงในราคาทุนหักค่าเสื่อมราคาสะสมและขาดทุนจากการด้อยค่า

ต้นทุนรวมค่าใช้จ่ายทางตรงเพื่อให้ได้มาซึ่งอสังหาริมทรัพย์เพื่อการลงทุน ต้นทุนการก่อสร้างที่กิจการก่อสร้างเองรวมถึงต้นทุนวัตถุดิบ ค่าแรงทางตรงและต้นทุนทางตรงอื่นเพื่อให้อสังหาริมทรัพย์เพื่อการลงทุนอยู่ในสภาพพร้อมใช้งานและรวมถึงต้นทุนการกู้ยืม

ค่าเสื่อมราคาจะบันทึกในกำไรหรือขาดทุน ซึ่งคำนวณโดยวิธีเส้นตรงตามอายุการใช้งานโดยประมาณของสินทรัพย์แต่ละรายการ ประมาณการอายุการใช้งานของสินทรัพย์แสดงได้ดังนี้

อาคาร 20 ปี

บริษัทไม่คิดค่าเสื่อมราคาสำหรับที่ดิน

การจัดประเภทใหม่เป็นที่ดิน อาคารและอุปกรณ์

เมื่อมีการเปลี่ยนแปลงการใช้งานของอสังหาริมทรัพย์โดยจัดประเภทไปเป็นที่ดิน อาคารและอุปกรณ์ มูลค่าตามบัญชี ณ วันที่มีการจัดประเภทใหม่ถือเป็นราคาทุนของสินทรัพย์ต่อไป

(ณ) ที่ดิน อาคารและอุปกรณ์*การรับรู้และการวัดมูลค่า**สินทรัพย์ที่เป็นกรรมสิทธิ์ของกิจการ*

ที่ดิน อาคารและอุปกรณ์แสดงด้วยราคาทุนหักค่าเสื่อมราคาสะสมและขาดทุนจากการด้อยค่า

ราคาทุนรวมถึงต้นทุนทางตรงที่เกี่ยวข้องกับการได้มาของสินทรัพย์ ต้นทุนของการก่อสร้างสินทรัพย์ที่กิจการก่อสร้างเอง รวมถึงต้นทุนของวัสดุ แรงงานทางตรง และต้นทุนทางตรงอื่นๆ ที่เกี่ยวข้องกับการจัดหาสินทรัพย์เพื่อให้สินทรัพย์นั้นอยู่ในสภาพที่พร้อมจะใช้งานได้ตามความประสงค์ ต้นทุนในการรื้อถอน การขนย้าย การบูรณะสถานที่ตั้งของสินทรัพย์และต้นทุนการกู้ยืม สำหรับเครื่องมือที่ควบคุมโดยลิขสิทธิ์ซอฟต์แวร์ซึ่งไม่สามารถทำงานได้โดยปราศจากลิขสิทธิ์ซอฟต์แวร์นั้นให้ถือว่าลิขสิทธิ์ซอฟต์แวร์ดังกล่าวเป็นส่วนหนึ่งของอุปกรณ์

ส่วนประกอบของรายการที่ดิน อาคาร และอุปกรณ์แต่ละรายการที่มีอายุการให้ประโยชน์ไม่เท่ากันต้องบันทึกแต่ละส่วนประกอบที่มีนัยสำคัญแยกต่างหากจากกัน

กำไรหรือขาดทุนจากการจำหน่ายที่ดิน อาคาร และอุปกรณ์ คือผลต่างระหว่างสิ่งตอบแทนสุทธิที่ได้รับจากการจำหน่ายกับมูลค่าตามบัญชีของที่ดิน อาคาร และอุปกรณ์ โดยรับรู้สุทธิในกำไรหรือขาดทุน

การจัดประเภทไปยังอสังหาริมทรัพย์เพื่อการลงทุน

เมื่อมีการเปลี่ยนแปลงการใช้งานจากอสังหาริมทรัพย์ที่มีไว้ใช้งานไปยังอสังหาริมทรัพย์เพื่อการลงทุน อสังหาริมทรัพย์นั้นจะถูกจัดประเภทเป็นอสังหาริมทรัพย์เพื่อการลงทุนด้วยมูลค่าตามบัญชี

ต้นทุนที่เกิดขึ้นในภายหลัง

ต้นทุนในการเปลี่ยนแทนส่วนประกอบจะรับรู้เป็นส่วนหนึ่งของมูลค่าตามบัญชีของรายการที่ดิน อาคารและอุปกรณ์ ถ้ามีความเป็นไปได้ค่อนข้างแน่ที่บริษัทจะได้รับประโยชน์เชิงเศรษฐกิจในอนาคตจากรายการนั้น และสามารถวัดมูลค่าต้นทุนของรายการนั้นได้อย่างน่าเชื่อถือ ชิ้นส่วนที่ถูกเปลี่ยนแทนจะถูกตัดจำหน่ายตามมูลค่าตามบัญชี ต้นทุนที่เกิดขึ้นในการซ่อมบำรุงที่ดิน อาคารและอุปกรณ์ที่เกิดขึ้นเป็นประจำจะรับรู้ในกำไรหรือขาดทุนเมื่อเกิดขึ้น

ค่าเสื่อมราคา

ค่าเสื่อมราคาคำนวณจากมูลค่าเสื่อมสภาพของรายการอาคาร และอุปกรณ์ ซึ่งประกอบด้วยราคาทุนของสินทรัพย์หรือต้นทุนในการเปลี่ยนแทนอื่น หักด้วยมูลค่าคงเหลือของสินทรัพย์

ค่าเสื่อมราคาบันทึกเป็นค่าใช้จ่ายในกำไรหรือขาดทุน คำนวณโดยวิธีเส้นตรง (ยกเว้นเครื่องมือและเครื่องใช้ในโรงงานประเภทแม่พิมพ์และอุปกรณ์จับยึด ซึ่งคำนวณโดยวิธียอดลดลงทวีคูณ) ตามเกณฑ์อายุการใช้งานโดยประมาณของส่วนประกอบของสินทรัพย์แต่ละรายการ ประมาณการอายุการใช้งานของสินทรัพย์แสดงได้ดังนี้

ส่วนปรับปรุงที่ดิน	5	ปี
อาคารและส่วนปรับปรุง	5 - 20	ปี
เครื่องจักรและอุปกรณ์	5 - 25	ปี
เครื่องมือและเครื่องใช้ในโรงงาน	5	ปี
อุปกรณ์สำนักงาน	5	ปี
ยานพาหนะ	5	ปี

บริษัทไม่คิดค่าเสื่อมราคาสำหรับที่ดินและสินทรัพย์ที่อยู่ระหว่างการก่อสร้างและติดตั้ง

วิธีการคิดค่าเสื่อมราคา อายุการให้ประโยชน์ของสินทรัพย์ และมูลค่าคงเหลือ ถูกทบทวนอย่างน้อยที่สุดทุกสิ้นรอบปีบัญชี และปรับปรุงตามความเหมาะสม

(ญ) สินทรัพย์ไม่มีตัวตน

สินทรัพย์ไม่มีตัวตนที่บริษัทซื้อเข้ามาและมีอายุการใช้งานจำกัด แสดงในราคาทุนหักค่าตัดจำหน่ายสะสมและผลขาดทุนจากการด้อยค่าสะสม

รายการภายหลังการรับรู้รายการ

รายการภายหลังการรับรู้รายการจะรับรู้เป็นสินทรัพย์เมื่อก่อให้เกิดประโยชน์เชิงเศรษฐกิจในอนาคต โดยรวมเป็นสินทรัพย์ที่สามารถระบุได้ที่เกี่ยวข้องนั้น ค่าใช้จ่ายอื่นรับรู้ในกำไรหรือขาดทุนเมื่อเกิดขึ้น

ค่าตัดจำหน่าย

ค่าตัดจำหน่ายคำนวณจากราคาทุนของสินทรัพย์หรือจำนวนอื่นที่ใช้แทนราคาทุน

ค่าตัดจำหน่ายรับรู้ในกำไรหรือขาดทุนโดยวิธีเส้นตรงซึ่งโดยส่วนใหญ่จะสะท้อนรูปแบบที่คาดว่าจะได้รับประโยชน์ในอนาคตจากสินทรัพย์นั้นตามระยะเวลาที่คาดว่าจะได้รับประโยชน์จากสินทรัพย์ไม่มีตัวตน โดยเริ่มตัดจำหน่ายสินทรัพย์ไม่มีตัวตนเมื่อสินทรัพย์นั้นพร้อมที่จะให้ประโยชน์ ระยะเวลาที่คาดว่าจะได้รับประโยชน์สำหรับปีปัจจุบันและปีเปรียบเทียบแสดงได้ดังนี้

คำลิขสิทธิ์ซอฟต์แวร์ 5 ปี

วิธีการตัดจำหน่าย และระยะเวลาที่คาดว่าจะได้รับประโยชน์จะได้รับการทบทวนทุกสิ้นรอบปีบัญชีและปรับปรุงตามความเหมาะสม

(ฎ) การด้อยค่า

ยอดสินทรัพย์ตามบัญชีของบริษัทได้รับการทบทวน ณ ทุกวันที่รายงานว่ามีข้อบ่งชี้เรื่องการด้อยค่าหรือไม่ ในกรณีที่ข้อบ่งชี้จะทำการประมาณมูลค่าสินทรัพย์ที่คาดว่าจะได้รับคืน

ขาดทุนจากการด้อยค่ารับรู้เมื่อมูลค่าตามบัญชีของสินทรัพย์สูงกว่ามูลค่าที่จะได้รับคืน ขาดทุนจากการด้อยค่าบันทึกในกำไรหรือขาดทุน เว้นแต่เมื่อมีการกลับรายการการประเมินมูลค่าของสินทรัพย์เพิ่มของสินทรัพย์ขึ้นเดียวกันที่เคยรับรู้ในส่วนของผู้ถือหุ้นและมีการด้อยค่าในเวลาต่อมา ในกรณีนี้จะรับรู้ในส่วนของผู้ถือหุ้น

เมื่อมีการลดลงในมูลค่ายุติธรรมของสินทรัพย์ทางการเงินเพื่อขาย ซึ่งได้บันทึกในส่วนของผู้ถือหุ้น และมีความชัดเจนว่าสินทรัพย์ดังกล่าวมีการด้อยค่า ยอดขาดทุนซึ่งเคยบันทึกในส่วนของผู้ถือหุ้นจะถูกบันทึกในกำไรหรือขาดทุนโดยไม่ต้องปรับกับยอดสินทรัพย์ทางการเงินดังกล่าว ยอดขาดทุนที่บันทึกในกำไรหรือขาดทุนเป็นผลต่างระหว่างราคาทุนที่ซื้อกับมูลค่ายุติธรรมในปัจจุบันของสินทรัพย์ หักขาดทุนจากการด้อยค่าของสินทรัพย์ทางการเงินนั้นๆ ซึ่งเคยรับรู้แล้วในกำไรหรือขาดทุน

การคำนวณมูลค่าที่คาดว่าจะได้รับคืน

มูลค่าที่คาดว่าจะได้รับคืนของสินทรัพย์ทางการเงินสำหรับหลักทรัพย์เพื่อขาย คำนวณโดยอ้างอิงถึงมูลค่ายุติธรรม

มูลค่าที่คาดว่าจะได้รับคืนของสินทรัพย์ที่ไม่ใช่สินทรัพย์ทางการเงิน หมายถึง มูลค่าจากการใช้ของสินทรัพย์หรือมูลค่ายุติธรรมของสินทรัพย์หักต้นทุนในการขายแล้วแต่มูลค่าใดจะสูงกว่า ในการประเมินมูลค่าจากการใช้ของสินทรัพย์ ประมาณการกระแสเงินสดที่จะได้รับในอนาคตจะคิดลดเป็นมูลค่าปัจจุบันโดยใช้อัตราคิดลดก่อนคำนึงภาษีเงินได้เพื่อให้สะท้อนมูลค่าที่อาจประเมินได้ในตลาดปัจจุบัน ซึ่งแปรไปตามเวลาและความเสี่ยงที่มีต่อสินทรัพย์ สำหรับสินทรัพย์ที่ไม่ก่อให้เกิดกระแสเงินสดรับโดยอิสระจากสินทรัพย์อื่น จะพิจารณามูลค่าที่คาดว่าจะได้รับคืนรวมกับหน่วยสินทรัพย์ที่ก่อให้เกิดเงินสดที่สินทรัพย์นั้นเกี่ยวข้องด้วย

การกลับรายการด้อยค่า

ขาดทุนจากการด้อยค่าของสินทรัพย์ทางการเงินจะถูกกลับรายการ เมื่อมูลค่าที่คาดว่าจะได้รับคืนเพิ่มขึ้นในภายหลัง และการเพิ่มขึ้นนั้นสัมพันธ์โดยตรงกับขาดทุนจากการด้อยค่าที่เคยรับรู้ในกำไรหรือขาดทุน สำหรับสินทรัพย์ทางการเงินที่เป็นตราสารทุนที่จัดประเภทเป็นหลักทรัพย์เพื่อขาย การกลับรายการจะถูกรับรู้โดยตรงในกำไรขาดทุนเบ็ดเสร็จอื่น

ขาดทุนจากการด้อยค่าของสินทรัพย์ที่ไม่ใช่สินทรัพย์ทางการเงินอื่นๆ ที่เคยรับรู้ในงวดก่อนจะถูกประเมิน ณ ทุกวันที่ที่ออกรายงานว่ามีข้อบ่งชี้เรื่องการด้อยค่าหรือไม่ ขาดทุนจากการด้อยค่าจะถูกกลับรายการ หากมีการเปลี่ยนแปลงประมาณการที่ใช้ในการคำนวณมูลค่าที่คาดว่าจะได้รับคืน ขาดทุนจากการด้อยค่าจะถูกกลับรายการเพียงเท่าที่มูลค่าตามบัญชีของสินทรัพย์

ไม่เกินกว่ามูลค่าตามบัญชีภายหลังหักค่าเสื่อมราคาหรือค่าตัดจำหน่าย เสมือนหนึ่งไม่เคยมีการบันทึกขาดทุนจากการด้อยค่ามาก่อน

(ฎ) เจ้าหนี้การค้าและเจ้าหนี้อื่น

เจ้าหนี้การค้าและเจ้าหนี้อื่นแสดงในราคาทุน

(จ) ผลประโยชน์ของพนักงาน

โครงการสมทบเงิน

โครงการสมทบเงินเป็นโครงการผลประโยชน์พนักงานหลังจากออกจากงาน ซึ่งกิจการจ่ายสมทบเป็นจำนวนเงินที่แน่นอนไปอีกกิจการหนึ่งแยกต่างหาก (กองทุนสำรองเลี้ยงชีพ) และจะไม่มีภาระผูกพันตามกฎหมายหรือภาระผูกพันโดยอนุमानที่จะต้องจ่ายสมทบเพิ่มเติม ภาระผูกพันในการสมทบเข้าโครงการสมทบเงินจะถูกรับรู้เป็นค่าใช้จ่ายพนักงานในกำไรหรือขาดทุนในรอบระยะเวลาที่พนักงานได้ทำงานให้กับกิจการ

โครงการผลประโยชน์ที่กำหนดไว้

โครงการผลประโยชน์ที่กำหนดไว้เป็นโครงการผลประโยชน์หลังจากออกจากงานนอกเหนือจากโครงการสมทบเงิน ภาระผูกพันสุทธิของบริษัทจากโครงการผลประโยชน์ที่กำหนดไว้ถูกคำนวณแยกต่างหากเป็นรายโครงการจากการประมาณผลประโยชน์ในอนาคตที่เกิดจากการทำงานของพนักงานในปัจจุบันและในงวดก่อนๆ ผลประโยชน์ดังกล่าวได้มีการคิดลดกระแสเงินสดเพื่อให้เป็นมูลค่าปัจจุบัน อัตราคิดลดเป็นอัตรา ณ วันที่รายงานจากพันธบัตรรัฐบาล ซึ่งมีระยะเวลาครบกำหนดใกล้เคียงกับระยะเวลาของภาระผูกพันของบริษัท และมีสกุลเงินเดียวกับสกุลเงินของผลประโยชน์ที่คาดว่าจะจ่าย

การคำนวณนั้นจัดทำโดยนักคณิตศาสตร์ประกันภัยที่ได้รับอนุญาตเป็นประจำทุกปี โดยวิธีคิดลดแต่ละหน่วยที่ประมาณการไว้ เมื่อมีการเพิ่มผลประโยชน์ในโครงการผลประโยชน์ สัดส่วนที่เพิ่มขึ้นของผลประโยชน์ที่เกี่ยวข้องกับต้นทุนบริการในอดีตของพนักงานรับรู้ในกำไรหรือขาดทุนโดยวิธีเส้นตรงตามระยะเวลาแล้วเฉลี่ยจนถึงวันที่ผลประโยชน์นั้นเป็นสิทธิขาด ผลประโยชน์ที่เป็นสิทธิขาดจะรับรู้เป็นค่าใช้จ่ายในกำไรหรือขาดทุนทันที

บริษัทรับรู้กำไรขาดทุนจากการประมาณการตามหลักคณิตศาสตร์ประกันภัยทั้งหมดที่เกิดขึ้นในกำไรขาดทุนเบ็ดเสร็จอื่น และรับรู้ค่าใช้จ่ายของโครงการผลประโยชน์ที่กำหนดไว้ในกำไรหรือขาดทุน

ผลประโยชน์ระยะยาวอื่น

ภาระผูกพันสุทธิของบริษัทที่เป็นผลประโยชน์ระยะยาวของพนักงานนอกเหนือจากโครงการบำนาญ เป็นผลประโยชน์ในอนาคตที่เกิดจากการทำงานของพนักงานในปัจจุบันและงวดก่อน ซึ่งผลประโยชน์นี้ได้คิดลดกระแสเงินสดเพื่อให้เป็นมูลค่าปัจจุบัน อัตราคิดลดเป็นอัตรา ณ วันที่รายงานจากพันธบัตรรัฐบาล ซึ่งมีระยะเวลาครบกำหนดใกล้เคียงกับระยะเวลาของภาระผูกพันของบริษัท โดยคำนวณตามวิธีคิดลดแต่ละหน่วยที่ประมาณการไว้ กำไรขาดทุนจากการประมาณการตามหลักคณิตศาสตร์ประกันภัยรับรู้ในกำไรหรือขาดทุนเมื่อเกิดขึ้น

ผลประโยชน์ระยะสั้นของพนักงาน

ภาระผูกพันผลประโยชน์ระยะสั้นของพนักงานวัดมูลค่าโดยมิได้คิดลดกระแสเงินสดและรับรู้เป็นค่าใช้จ่ายเมื่อพนักงานทำงานให้

หนี้สินรับรู้ด้วยมูลค่าที่คาดว่าจะจ่ายชำระสำหรับการจ่ายโบนัสเป็นเงินสดระยะสั้นหรือการปันส่วนกำไร หากบริษัทมีภาระผูกพันตามกฎหมายหรือภาระผูกพันโดยอนุमानที่จะต้องจ่ายอันเป็นผลมาจากการที่พนักงานได้ทำงานให้ในอดีตและภาระผูกพันนี้สามารถประมาณได้อย่างสมเหตุสมผล

(ข) ประมาณการหนี้สิน

ประมาณการหนี้สินจะรับรู้ก็ต่อเมื่อบริษัทมีภาระหนี้สินตามกฎหมายที่เกิดขึ้นในปัจจุบันหรือที่ก่อตัวขึ้นอันเป็นผลมาจากเหตุการณ์ในอดีต และมีความเป็นไปได้ค่อนข้างแน่นอนว่าประโยชน์เชิงเศรษฐกิจจะต้องถูกจ่ายไปเพื่อชำระภาระหนี้สินดังกล่าว ประมาณการหนี้สินพิจารณาจากการคิดลดกระแสเงินสดที่จ่ายในอนาคตโดยใช้อัตราคิดลดในตลาดปัจจุบันก่อน

คำนึงภาษีเงินได้ เพื่อให้สะท้อนจำนวนที่อาจประเมินได้ในตลาดปัจจุบันซึ่งแปรไปตามเวลาและความเสี่ยงที่มีต่อหนี้สิน ประมาณการหนี้สินส่วนที่เพิ่มขึ้นเนื่องจากเวลาที่ผ่านไปรับรู้เป็นต้นทุนทางการเงิน

ประมาณการค่าประกันความเสียหาย

ประมาณการค่าประกันความเสียหายจากการรับประกันคุณภาพสินค้า จะบันทึกเมื่อได้ขายสินค้าหรือให้บริการแก่ลูกค้าแล้ว ประมาณการค่าใช้จ่ายประมาณขึ้นโดยอ้างอิงจากข้อมูลการรับประกันคุณภาพสินค้าที่ผ่านมาและปัจจัยต่างๆ ที่อาจเกี่ยวข้องกับความน่าจะเป็นที่จะเกิดความเสียหายดังกล่าว

(ต) รายได้

รายได้ที่รับรู้ไม่รวมภาษีมูลค่าเพิ่มและแสดงสุทธิจากส่วนลดการค้า

การขายสินค้าและให้บริการ

รายได้รับรู้ในกำไรหรือขาดทุนเมื่อได้โอนความเสี่ยงและผลตอบแทนของความเป็นเจ้าของสินค้าที่มีนัยสำคัญไปให้กับผู้ซื้อแล้ว และจะไม่รับรู้รายได้ถ้าฝ่ายบริหารยังมีการควบคุมหรือบริหารสินค้าที่ขายไปแล้วนั้นหรือมีความไม่แน่นอนที่มีนัยสำคัญในการได้รับประโยชน์เชิงเศรษฐกิจจากการขายสินค้าหรือให้บริการนั้น ไม่อาจวัดมูลค่าของจำนวนรายได้และต้นทุนที่เกิดขึ้นได้อย่างน่าเชื่อถือ หรือมีความเป็นไปได้ค่อนข้างแน่นอนที่จะต้องรับคืนสินค้า รายได้จากให้บริการรับรู้เมื่อมีการให้บริการ

การลงทุน

รายได้จากการลงทุนประกอบด้วยรายได้ค่าเช่าจากอสังหาริมทรัพย์เพื่อการลงทุน เงินปันผลและดอกเบี้ยรับจากการลงทุนและเงินฝากธนาคาร

รายได้ค่าเช่า

รายได้ค่าเช่าจากอสังหาริมทรัพย์เพื่อการลงทุนรับรู้ในกำไรหรือขาดทุนโดยวิธีเส้นตรงตลอดอายุสัญญาเช่า ค่าใช้จ่ายเริ่มแรกที่เกิดขึ้นเป็นการเฉพาะเพื่อให้เกิดสัญญาเช่ารับรู้เป็นส่วนหนึ่งของค่าเช่าทั้งสิ้นตามสัญญา ค่าเช่าที่อาจเกิดขึ้นรับรู้เป็นรายได้ในรอบระยะเวลาบัญชีซึ่งค่าเช่านั้นเกิดขึ้น

เงินปันผลรับ

เงินปันผลรับบันทึกในกำไรหรือขาดทุนในวันที่บริษัทมีสิทธิได้รับเงินปันผล

ดอกเบี้ยรับ

ดอกเบี้ยรับบันทึกในกำไรหรือขาดทุนตามเกณฑ์คงค้าง

รายได้อื่น

รายได้อื่นบันทึกในกำไรหรือขาดทุนตามเกณฑ์คงค้าง

(ณ) ต้นทุนทางการเงิน

ต้นทุนทางการเงินประกอบด้วยดอกเบี้ยจ่ายของเงินกู้ยืมรับรู้ในกำไรหรือขาดทุน

(ด) สัญญาเช่าดำเนินงาน

รายจ่ายภายใต้สัญญาเช่าดำเนินงานบันทึกในกำไรหรือขาดทุนโดยวิธีเส้นตรงตลอดอายุสัญญาเช่า

การจำแนกประเภทสัญญาเช่า

ณ วันที่เริ่มต้นข้อตกลง บริษัทจะพิจารณาว่าข้อตกลงดังกล่าวประกอบด้วยสัญญาเช่าหรือมีสัญญาเช่า เป็นส่วนประกอบหรือไม่ โดยพิจารณาจากสินทรัพย์ที่มีลักษณะเฉพาะเจาะจง ถ้าการปฏิบัติตามข้อตกลงนั้นขึ้นอยู่กับการใช้สินทรัพย์ที่มีลักษณะเฉพาะเจาะจง และข้อตกลงนั้นจะนำไปสู่สิทธิในการใช้สินทรัพย์ ถ้าทำให้บริษัทมีสิทธิในการควบคุมการใช้สินทรัพย์

ณ วันที่เริ่มต้นข้อตกลง หรือมีการประเมินข้อตกลงใหม่ บริษัทแยกค่าตอบแทนสำหรับสัญญาเช่า และส่วนที่เป็นองค์ประกอบอื่นโดยใช้มูลค่ายุติธรรมเป็นเกณฑ์ในการแยก หากบริษัทสรุปว่าเป็นสัญญาเช่าการเงิน แต่ไม่สามารถแบ่งแยกจำนวนดังกล่าวได้อย่างน่าเชื่อถือ ให้รับรู้สินทรัพย์และหนี้สินในจำนวนที่เท่ากับมูลค่ายุติธรรมของสินทรัพย์ที่มีลักษณะเฉพาะเจาะจงนั้น หลังจากนั้นจำนวนหนี้สินจะลดลงตามจำนวนที่จ่าย และต้นทุนทางการเงินตามนัยจากหนี้สินจะรับรู้โดยใช้อัตราดอกเบี้ยเงินกู้ยืมส่วนเพิ่มของบริษัท

(ด) ภาษีเงินได้

ค่าใช้จ่ายภาษีเงินได้สำหรับปีประกอบด้วยภาษีเงินได้ของงวดปัจจุบันและภาษีเงินได้รอการตัดบัญชี ภาษีเงินได้ของงวดปัจจุบันและภาษีเงินได้รอการตัดบัญชีรับรู้ในกำไรหรือขาดทุนวันแต่ในส่วนที่เกี่ยวข้องกับรายการที่รับรู้โดยตรงในส่วนของผู้ถือหุ้นหรือกำไรขาดทุนเบ็ดเสร็จอื่น

ภาษีเงินได้ของงวดปัจจุบันได้แก่ภาษีที่คาดว่าจะจ่ายชำระหรือได้รับชำระ โดยคำนวณจากกำไรหรือขาดทุนประจำปีที่ต้องเสียภาษี โดยใช้อัตราภาษีที่ประกาศใช้หรือที่คาดว่าจะมีผลบังคับใช้ ณ วันที่รายงาน ตลอดจนการปรับปรุงทางภาษีที่เกี่ยวข้องกับรายการในปีก่อนๆ

ภาษีเงินได้รอการตัดบัญชีบันทึกโดยคำนวณจากผลแตกต่างชั่วคราวที่เกิดขึ้นระหว่างมูลค่าตามบัญชีของสินทรัพย์และหนี้สินและจำนวนที่ใช้เพื่อความมุ่งหมายทางภาษี

การวัดมูลค่าของภาษีเงินได้รอการตัดบัญชีต้องสะท้อนถึงผลกระทบทางภาษีที่จะเกิดจากลักษณะวิธีการที่บริษัทคาดว่าจะได้รับผลประโยชน์จากสินทรัพย์หรือจะจ่ายชำระหนี้สินตามมูลค่าตามบัญชี ณ วันที่สิ้นรอบระยะเวลาที่รายงาน

ภาษีเงินได้รอการตัดบัญชีวัดมูลค่าโดยใช้อัตราภาษีที่คาดว่าจะใช้กับผลแตกต่างชั่วคราวเมื่อมีการกลับรายการโดยใช้อัตราภาษีที่ประกาศใช้หรือที่คาดว่าจะมีผลบังคับใช้ ณ วันที่รายงาน

ในการกำหนดมูลค่าของภาษีเงินได้ของงวดปัจจุบันและภาษีเงินได้รอการตัดบัญชี บริษัทต้องคำนึงถึงผลกระทบของสถานการณ์ทางภาษีที่ไม่แน่นอนและอาจทำให้จำนวนภาษีที่ต้องจ่ายเพิ่มขึ้น และมีดอกเบี้ยที่ต้องชำระ บริษัท เชื่อว่าได้ตั้งภาษีเงินได้ค้างจ่ายเพียงพอสำหรับภาษีเงินได้ที่จะจ่ายในอนาคต ซึ่งเกิดจากการประเมินผลกระทบจากหลายปัจจัย รวมถึงการตีความทางกฎหมายภาษี และจากประสบการณ์ในอดีต การประเมินนี้อยู่บนพื้นฐานการประมาณการและข้อสมมติฐาน และอาจจะเกี่ยวข้องกับการตัดสินใจเกี่ยวกับเหตุการณ์ในอนาคต ข้อมูลใหม่ๆอาจจะทำให้บริษัทเปลี่ยนการตัดสินใจโดยขึ้นอยู่กับความเพียงพอของภาษีเงินได้ค้างจ่ายที่มีอยู่ การเปลี่ยนแปลงในภาษีเงินได้ค้างจ่ายจะกระทบต่อค่าใช้จ่ายภาษีเงินได้ในงวดที่เกิดการเปลี่ยนแปลง

สินทรัพย์ภาษีเงินได้รอการตัดบัญชีและหนี้สินภาษีเงินได้รอการตัดบัญชีสามารถหักลบกันได้เมื่อกิจการมีสิทธิตามกฎหมายที่จะนำสินทรัพย์ภาษีเงินได้ของงวดปัจจุบันมาหักลบกับหนี้สินภาษีเงินได้ของงวดปัจจุบันและภาษีเงินได้ประเมินโดยหน่วยงานจัดเก็บภาษีหน่วยงานเดียวกันสำหรับหน่วยภาษีเดียวกันหรือหน่วยภาษีต่างกัน สำหรับหน่วยภาษีต่างกันนั้นกิจการมีความตั้งใจจะจ่ายชำระหนี้สินและสินทรัพย์ภาษีเงินได้ของงวดปัจจุบันด้วยยอดสุทธิหรือตั้งใจจะรับคืนสินทรัพย์และจ่ายชำระหนี้สินในเวลาเดียวกัน

สินทรัพย์ภาษีเงินได้รอการตัดบัญชีจะบันทึกต่อเมื่อมีความเป็นไปได้ค่อนข้างแน่นอนว่ากำไรเพื่อเสียภาษีในอนาคตจะมีจำนวนเพียงพอกับการใช้ประโยชน์จากผลแตกต่างชั่วคราวดังกล่าว สินทรัพย์ภาษีเงินได้รอการตัดบัญชีจะถูกทบทวน ณ ทุกวันที่รายงานและจะถูกปรับลดลงเท่าที่ประโยชน์ทางภาษีจะมีโอกาสถูกใช้จริง

(ง) กำไรต่อหุ้น

บริษัทแสดงกำไรต่อหุ้นขั้นพื้นฐานสำหรับหุ้นสามัญ กำไรต่อหุ้นขั้นพื้นฐานคำนวณโดยการหารกำไรหรือขาดทุนของผู้ถือหุ้นสามัญของบริษัท ด้วยจำนวนหุ้นสามัญถัวเฉลี่ยถ่วงน้ำหนักที่ออกจำหน่ายระหว่างปี

(จ) รายงานทางการเงินจำแนกตามส่วนงาน

ผลการดำเนินงานของส่วนงานที่รายงานต่อผู้มีอำนาจตัดสินใจสูงสุดด้านการดำเนินงานจะแสดงถึงรายการที่เกิดขึ้นจากส่วนงานดำเนินงานนั้นโดยตรงรวมถึงรายการที่ได้รับกับส่วนอย่างสมเหตุสมผล รายการที่ไม่สามารถปันส่วนได้ส่วนใหญ่เป็นรายการสินทรัพย์ หนี้สิน รายได้จากการลงทุน กำไรขาดทุนจากอัตราแลกเปลี่ยน รายได้อื่น ค่าใช้จ่ายในการขายและค่าใช้จ่ายในการบริหารบางรายการ

5 บุคคลหรือกิจการที่เกี่ยวข้องกัน

เพื่อวัตถุประสงค์ในการจัดทำงบการเงิน บุคคลหรือกิจการเป็นบุคคลหรือกิจการที่เกี่ยวข้องกันกับบริษัท หากบริษัทมีอำนาจควบคุมหรือควบคุมร่วมกันทั้งทางตรงและทางอ้อมหรือมีอิทธิพลอย่างมีสาระสำคัญต่อบุคคลหรือกิจการในการตัดสินใจทางการเงินและการบริหารหรือในทางกลับกัน หรือบริษัทอยู่ภายใต้การควบคุมเดียวกันหรืออยู่ภายใต้อิทธิพลอย่างมีสาระสำคัญเดียวกันกับบุคคลหรือกิจการนั้น การเกี่ยวข้องกันนี้อาจเป็นรายบุคคลหรือเป็นกิจการ

ความสัมพันธ์ที่มีกับบุคคลหรือกิจการที่เกี่ยวข้องกัน มีดังนี้

ชื่อกิจการ	ประเทศที่จัดตั้ง/ สัญชาติ	ลักษณะความสัมพันธ์
บริษัทใหญ่		
Mitsubishi Electric Corporation	ญี่ปุ่น	เป็นบริษัทใหญ่ ถือหุ้นร้อยละ 40.81
บริษัทร่วม		
บริษัท สไมล์ ซุปเปอร์ เอ็กซ์เพรส จำกัด	ไทย	เป็นบริษัทร่วม บริษัทถือหุ้นร้อยละ 33.33
ผู้บริหารสำคัญ		
ผู้บริหารสำคัญ	ญี่ปุ่น ไทย	บุคคลที่มีอำนาจและความรับผิดชอบในการวางแผน สั่งการและควบคุมกิจกรรมต่างๆ ของกิจการไม่ว่าทางตรงหรือทางอ้อม ทั้งนี้รวมถึงกรรมการของกิจการ (ไม่ว่าจะทำหน้าที่ในระดับบริหารหรือไม่)
กิจการอื่นที่เกี่ยวข้องกัน		
บริษัท ไทยริฟริเจอร์เช่น คอมโพเนนท์ จำกัด	ไทย	เป็นนิติบุคคลที่มีกรรมการร่วมกัน
บริษัท กุลธรคอร์ป จำกัด (มหาชน)	ไทย	เป็นนิติบุคคลที่มีกรรมการร่วมกัน
บริษัท มิตซูบิชิ อิเล็กทริก กันยงวัฒนา จำกัด	ไทย	เป็นบริษัทย่อยของบริษัทใหญ่ของบริษัท และเป็นนิติบุคคลที่มีกรรมการร่วมกัน
บริษัท มิตซูบิชิ อิเล็กทริก คอนซูมเมอร์โปรดักส์ (ประเทศไทย) จำกัด	ไทย	เป็นบริษัทย่อยของบริษัทใหญ่ของบริษัท และเป็นนิติบุคคลที่มีกรรมการร่วมกัน
บริษัท สยามคอมเพรสเซอร์อุตสาหกรรม จำกัด	ไทย	เป็นบริษัทย่อยของบริษัทใหญ่ของบริษัท
Mitsubishi Electric Life-Network Co., Ltd.	ญี่ปุ่น	เป็นบริษัทย่อยของบริษัทใหญ่ของบริษัท
Mitsubishi Electric Engineering Co., Ltd.	ญี่ปุ่น	เป็นบริษัทย่อยของบริษัทใหญ่ของบริษัท
Mitsubishi Electric Home Appliance Co., Ltd.	ญี่ปุ่น	เป็นบริษัทย่อยของบริษัทใหญ่ของบริษัท
Mitsubishi Electric Taiwan Co., Ltd.	ไต้หวัน	เป็นบริษัทย่อยของบริษัทใหญ่ของบริษัท
Mitsubishi Electric Asia Pte. Ltd.	สิงคโปร์	เป็นบริษัทย่อยของบริษัทใหญ่ของบริษัท
Mitsubishi Electric Australia Pty. Ltd.	ออสเตรเลีย	เป็นบริษัทย่อยของบริษัทใหญ่ของบริษัท
Mitsubishi Electric Ryoden Air - Conditioning & Visual Information Systems (Hong Kong) Ltd.	ฮ่องกง	เป็นบริษัทย่อยของบริษัทใหญ่ของบริษัท
Mitsubishi Electric Sales Malaysia Sdn.	มาเลเซีย	เป็นบริษัทย่อยของบริษัทใหญ่ของบริษัท
Setsuyo Athtech Co., Ltd.	ญี่ปุ่น	เป็นบริษัทร่วมของบริษัทใหญ่ของบริษัท
Ryoden International Co., Ltd.	ฮ่องกง	เป็นบริษัทย่อยของบริษัทใหญ่ของบริษัท
บริษัท เมลโค ไทย แคปปิตอล จำกัด	ไทย	เป็นบริษัทย่อยของบริษัทใหญ่ของบริษัท
Mitsubishi Electric Information Network	ญี่ปุ่น	เป็นบริษัทย่อยของบริษัทใหญ่ของบริษัท
Melco Travel Co., Ltd.	ญี่ปุ่น	เป็นบริษัทย่อยของบริษัทใหญ่ของบริษัท
Mitsubishi Electric (Hong Kong) Ltd.	ฮ่องกง	เป็นบริษัทย่อยของบริษัทใหญ่ของบริษัท

ชื่อกิจการ	ประเทศที่จัดตั้ง/ สัญชาติ	ลักษณะความสัมพันธ์
บริษัท มิทซูบิชิ อิเล็กทริก ออโตเมชัน (ประเทศไทย) จำกัด	ไทย	เป็นบริษัทย่อยของบริษัทใหญ่ของบริษัท
บริษัท เคจีเอ็ม เซอร์วิส จำกัด	ไทย	เป็นบริษัทย่อยของบริษัทใหญ่ของบริษัท
บริษัท เมลโค โลจิสติกส์ (ประเทศไทย) จำกัด	ไทย	เป็นบริษัทย่อยของบริษัทใหญ่ของบริษัท
Mitsubishi Electric Trading Corp.	ญี่ปุ่น	เป็นบริษัทย่อยของบริษัทใหญ่ของบริษัท
บริษัท เมลโก้ เทรดดิง (ประเทศไทย) จำกัด	ไทย	เป็นบริษัทย่อยของบริษัทใหญ่ของบริษัท
Mitsubishi Electric & Electronic (Shanghai) Co., Ltd.	จีน	เป็นบริษัทย่อยของบริษัทใหญ่ของบริษัท
Mitsubishi Electric Vietnam Company Limited	เวียดนาม	เป็นบริษัทย่อยของบริษัทใหญ่ของบริษัท
International Elevator & Equipment Inc.	ฟิลิปปินส์	เป็นบริษัทย่อยของบริษัทใหญ่ของบริษัท
PT. Mitsubishi Electric Indonesia	อินโดนีเซีย	เป็นบริษัทย่อยของบริษัทใหญ่ของบริษัท

บริษัทมีนโยบายในการกำหนดราคาโดยใช้หลักเกณฑ์ “ราคาตลาดตามปกติธุรกิจหรือราคาตลาดภายใต้เงื่อนไขการค้าทั่วไป” ในการพิจารณากำหนดราคาสำหรับรายการค้าระหว่างกัน ทั้งนี้ให้รวมถึงรายการซื้อหรือขายสินค้า การให้หรือรับบริการ ดังรายละเอียดต่อไปนี้

- นโยบายกำหนดราคาขายสินค้า
 - สำหรับการจำหน่ายในประเทศ กำหนดในอัตรการบวกเพิ่มจากต้นทุนผลิตสินค้ามาตรฐานโดยเฉลี่ยถ่วงน้ำหนักของสินค้าทุกผลิตภัณฑ์
 - สำหรับการจำหน่ายในต่างประเทศกำหนดราคาโดยใช้วิธีราคาขายต่อ ทั้งนี้ขึ้นอยู่กับภาวะตลาดและการแข่งขันในแต่ละประเทศ
- ค่าลิขสิทธิ์ในการขายสินค้า กำหนดชำระเป็นรายปีตามสัดส่วนของยอดขาย
- ค่าพัฒนาผลิตภัณฑ์ กำหนดชำระเมื่อมีการเรียกเก็บตามจำนวนที่เกิดขึ้นจริง
- ค่าความช่วยเหลือทางด้านเทคนิค กำหนดค่าบริการภายใต้สัญญาการให้ความช่วยเหลือด้านเทคนิค โดยสัญญามีอายุ 5 ปี และต่อสัญญาอัตโนมัติครั้งละ 5 ปี
- บริษัทมีสัญญาเช่ากับบริษัทร่วมแห่งหนึ่ง โดยกำหนดอัตรราคาเช่าตามหลักเกณฑ์มูลค่าตลาด
- บริษัทมีสัญญาค่าบริการด้านบริหารสินค้าคงเหลือกับบริษัทร่วมแห่งหนึ่ง โดยกำหนดอัตรราคาบริการตามขนาดของพื้นที่ใช้สอย
- บริษัทได้ลงนามกับบริษัทในกลุ่มของมิทซูบิชิเพื่อเปิดบัญชีธนาคารร่วมกัน ทั้งนี้เพื่อบริหารกระแสเงินสดโดยรวมของทั้งกลุ่ม โดยบริษัทอาจได้รับหรือจ่ายดอกเบี้ยตามจำนวนเงินทุนที่บริษัทมีอยู่หรือใช้ไปในอัตรดอกเบี้ยถัวเฉลี่ยระหว่างอัตรดอกเบี้ยเงินฝากหรืออัตรดอกเบี้ยเงินกู้ยืมของธนาคาร
- เงินกู้ยืมระยะสั้นและเงินให้กู้ยืมแก่กิจการที่เกี่ยวข้องกัน กำหนดอัตรดอกเบี้ยโดยอ้างอิงกับอัตรดอกเบี้ยของธนาคาร
- ค่าประกันความเสียหาย กำหนดชำระตามจำนวนที่เกิดขึ้นจริง
- ค่าตอบแทนผู้บริหารสำคัญ กำหนดค่าตอบแทนตามหลักเกณฑ์ที่กำหนดโดยคณะกรรมการสรรหาและกำหนดค่าตอบแทนและตามหลักเกณฑ์ที่บริษัทกำหนด

รายการที่สำคัญกับบุคคลหรือกิจการที่เกี่ยวข้องกันสำหรับแต่ละปีสิ้นสุดวันที่ 31 มีนาคม 2557 และ 2556 สรุปได้ดังนี้

สำหรับปีสิ้นสุดวันที่ 31 มีนาคม	จบบการเงินที่แสดงเงินลงทุนตามวิธีส่วนได้เสีย		จบบการเงินเฉพาะกิจการ	
	2557	2556	2557	2556
	(พันบาท)			
บริษัทใหญ่				
รายได้จากการขายสินค้า	3,696,860	4,231,080	3,696,860	4,231,080
รายได้อื่น	1,246	284	1,246	284
ค่าลิขสิทธิ์ในการขายสินค้า	188,883	218,592	188,883	218,592
ค่าพัฒนาผลิตภัณฑ์	193,605	250,497	193,605	250,497
จ่ายค่าประกันความเสียหายคุณภาพสินค้า	92,538	172,255	92,538	172,255
ค่าความช่วยเหลือทางเทคนิค	21,130	32,281	21,130	32,281
ค่าใช้จ่ายในการขายและบริหารอื่น	3,955	2,208	3,955	2,208
บริษัทร่วม				
รายได้จากการขายสินค้า	526	488	526	488
รายได้ค่าเช่า	14,465	14,465	14,465	14,465
รายได้เงินปันผล	-	-	1,000	1,000
รายได้อื่น	728	747	728	747
ค่าเช่า	72,695	79,594	72,695	79,594
จ่ายค่าประกันความเสียหายคุณภาพสินค้า	7	-	7	-
ค่าใช้จ่ายในการขายและบริหารอื่น	8,924	7,130	8,924	7,130
ผู้บริหารสำคัญ				
ค่าตอบแทนผู้บริหารสำคัญ				
ผลประโยชน์ระยะสั้น	72,769	74,678	72,769	74,678
ผลประโยชน์หลังออกจากงาน	1,207	1,104	1,207	1,104
ผลประโยชน์ระยะยาวอื่น	11	11	11	11
รวมค่าตอบแทนผู้บริหารสำคัญ	73,987	75,793	73,987	75,793
บุคคลหรือกิจการอื่นที่เกี่ยวข้องกัน				
รายได้จากการขายสินค้า	4,423,910	5,028,045	4,423,910	5,028,045
รายได้เงินปันผล	283,246	455,774	283,246	455,774
รายได้อื่น	1,396	1,379	1,396	1,379
จ่ายค่าประกันความเสียหายคุณภาพสินค้า	1,182	4,157	1,182	4,157
ค่าใช้จ่ายในการขายและบริหารอื่น	43,542	44,567	43,542	44,567

ยอดคงเหลือกับกิจการที่เกี่ยวข้องกัน ณ วันที่ 31 มีนาคม 2557 และ 2556 มีดังนี้

ลูกหนี้การค้า - กิจการที่เกี่ยวข้องกัน	งบการเงินที่แสดงเงินลงทุนตามวิธีส่วนได้เสีย และงบการเงินเฉพาะกิจการ	
	2557	2556
	(พันบาท)	
บริษัทใหญ่		
Mitsubishi Electric Corporation	332,072	399,434
กิจการอื่นที่เกี่ยวข้องกัน		
บริษัท มิตซูบิชิ อิเล็กทริก กันยงวัฒนา จำกัด	346,789	333,545
Mitsubishi Electric Vietnam Company Limited	137,434	81,631
Mitsubishi Electric Australia Pty. Ltd.	57,096	49,182
Mitsubishi Electric Ryoden Air - Conditioning & Visual Information Systems (Hong Kong) Ltd.	46,343	48,104
Mitsubishi Electric Sales Malaysia Sdn.	30,831	43,236
Mitsubishi Electric Life-Network Co., Ltd.	16,587	10,447
PT. Mitsubishi Electric Indonesia	7,114	-
Mitsubishi Electric Asia Pte. Ltd.	5,734	34,127
อื่นๆ	2,089	1,390
รวม	982,089	1,001,096
หนี้สูญและหนี้สงสัยจะสูญสำหรับปี	-	-

ลูกหนี้อื่น - กิจการที่เกี่ยวข้องกัน	งบการเงินที่แสดงเงินลงทุนตามวิธีส่วนได้เสีย และงบการเงินเฉพาะกิจการ	
	2557	2556
	(พันบาท)	
เงินปันผลค้างรับ		
กิจการอื่นที่เกี่ยวข้องกัน		
บริษัท สยามคอมเพรสเซอร์อุตสาหกรรม จำกัด	8,019	41,699
บริษัท มิตซูบิชิ อิเล็กทริก คอนซูมเมอร์ โปรดักส์ (ประเทศไทย) จำกัด	-	250,000
	8,019	291,699
อื่นๆ		
บริษัทใหญ่		
Mitsubishi Electric Corporation	25	86
บริษัทร่วม		
บริษัท สไมล์ ซูเปอร์ เอ็กซ์เพรส จำกัด	1,290	1,274
กิจการอื่นที่เกี่ยวข้องกัน		
Mitsubishi Electric Life-Network Co., Ltd.	1,867	-
บริษัท มิตซูบิชิ อิเล็กทริก กันยงวัฒนา จำกัด	1,000	-
บริษัท เมลโก้ เทรดดิ้ง (ประเทศไทย) จำกัด	-	1,813
อื่นๆ	233	62
	4,415	3,235
รวม	12,434	294,934

เงินให้กู้ยืมระยะสั้น - กิจกรรมที่เกี่ยวข้องกัน	งบการเงินที่แสดงเงินลงทุนตามวิธีส่วนได้เสีย และงบการเงินเฉพาะกิจการ			
	2557	2556	2557	2556
	อัตราดอกเบี้ย (ร้อยละต่อปี)		(พันบาท)	
กิจการอื่นที่เกี่ยวข้องกัน				
บริษัท เมลโค ไทย แคปปิตอล จำกัด	2.00	2.00	51,333	38,145

รายการเคลื่อนไหวของเงินให้กู้ยืมระยะสั้นแก่กิจการที่เกี่ยวข้องกันสำหรับแต่ละปีสิ้นสุดวันที่ 31 มีนาคม 2557 และ 2556 มีดังนี้

เงินให้กู้ยืมระยะสั้น - กิจกรรมที่เกี่ยวข้องกัน	งบการเงินที่แสดงเงินลงทุนตามวิธีส่วนได้เสีย และงบการเงินเฉพาะกิจการ	
	2557	2556
	(พันบาท)	
กิจการอื่นที่เกี่ยวข้องกัน		
ณ วันที่ 1 เมษายน	38,145	62,437
เพิ่มขึ้น	474,919	371,961
ลดลง	(461,731)	(396,253)
ณ วันที่ 31 มีนาคม	51,333	38,145

เจ้าหนี้การค้า - กิจกรรมที่เกี่ยวข้องกัน	งบการเงินที่แสดงเงินลงทุนตามวิธีส่วนได้เสีย และงบการเงินเฉพาะกิจการ	
	2557	2556
	(พันบาท)	
กิจการอื่นที่เกี่ยวข้องกัน		
Setsuyo Athtech Co., Ltd.	48,097	5,858
Mitsubishi Electric Asia Pte. Ltd.	27,559	27,702
บริษัท กุลธรเคอร์บี้ จำกัด (มหาชน)	27,468	39,526
บริษัท เมลโก้ เทรตติ้ง (ประเทศไทย) จำกัด	14,892	18,135
Mitsubishi Electric Trading Corp.	4,860	2,927
Mitsubishi Electric & Electronic (Shanghai) Co., Ltd.	2,112	2,799
บริษัท ไทยรีพริเจอเรชั่น คอมโพเนนท์ จำกัด	1,265	1,600
บริษัท มิตซูบิชิ อิเล็กทริก ออโตเมชั่น (ประเทศไทย) จำกัด	-	19,630
อื่นๆ	24	69
รวม	126,277	118,246

เจ้าหนี้การค้า - กิจการที่เกี่ยวข้องกัน	งบการเงินที่แสดงเงินลงทุนตามวิธีส่วนได้เสีย และงบการเงินเฉพาะกิจการ	
	2557	2556
	(พันบาท)	
บริษัทใหญ่		
Mitsubishi Electric Corporation	267,652	318,566
บริษัทร่วม		
บริษัท สไมล์ ซูเปอร์ เอ็กซ์เพรส จำกัด	7,037	8,220
กิจการอื่นที่เกี่ยวข้องกัน		
Mitsubishi Electric Life-Network Co., Ltd.	3,996	-
บริษัท มิทซูบิชิ อิเล็กทริก กันยงวัฒนา จำกัด	3,351	7,434
Setsuyo Athtech Co., Ltd.	2,878	-
Mitsubishi Electric Sales Malaysia Sdn.	1,738	5,453
Mitsubishi Electric Trading Corp.	835	9,870
อื่นๆ	1,940	1,968
รวม	289,427	351,511

สัญญาสำคัญที่ทำกับกิจการที่เกี่ยวข้องกัน

สัญญาให้ความช่วยเหลือทางเทคนิค

บริษัทได้ทำสัญญากับ Mitsubishi Electric Corporation (MELCO) โดยบริษัทดังกล่าวตกลงที่จะให้ข้อมูล ด้านเทคนิคและความช่วยเหลือทางด้านเทคโนโลยีในการผลิต ในกรณีนี้ บริษัทตกลงที่จะต้องจ่ายค่าลิขสิทธิ์ในการขายสินค้า ค่าพัฒนาผลิตภัณฑ์ และค่าความช่วยเหลือทางด้านเทคนิค ซึ่งคำนวณตามวิธีการที่ได้ตกลงกันให้แก่ MELCO สัญญานี้มีกำหนดระยะเวลาห้าปี และสามารถต่ออายุออกไปอีกโดยอัตโนมัติคราวละห้าปี ถ้าฝ่ายหนึ่งฝ่ายใดไม่มีการแจ้งความจำนงในการยกเลิกเป็นลายลักษณ์อักษรแก่อีกฝ่ายหนึ่งอย่างน้อยหกเดือนก่อนหมดสัญญา

สัญญาเช่าสถานที่อาคารโรงงาน

บริษัททำสัญญาเช่าสถานที่อาคารโรงงานเพื่อเป็นโกดังเก็บสินค้ากับบริษัท สไมล์ ซูเปอร์ เอ็กซ์เพรส จำกัด มีกำหนดระยะเวลาสองปีโดยมีอัตราค่าเช่าตามที่ระบุในสัญญา สัญญานี้จะต่ออายุออกไปอีกโดยการแจ้งความจำนงเป็นลายลักษณ์อักษรแก่อีกฝ่ายหนึ่งอย่างน้อยหกสิบวันก่อนหมดสัญญา ในเดือนกรกฎาคม 2556 บริษัทได้แจ้งต่อสัญญาดังกล่าวโดยมีระยะเวลาสองปีสิ้นสุดวันที่ 31 กรกฎาคม 2558

สัญญาบริการบริหารเงินบาทกลุ่ม

ในเดือนพฤษภาคม 2545 บริษัทได้ทำสัญญาบริการบริหารเงินบาทกลุ่มกับบริษัท เมลโค ไทย แคปิตอล จำกัด โดยบริษัทดังกล่าวตกลงที่จะให้บริการบริหารบัญชีกระแสรายวันสำหรับเงินบาทของบริษัท ในกรณีนี้ บริษัทผูกพันที่จะต้องจ่ายหรือได้รับดอกเบี้ยในอัตราและวิธีการที่ตกลงกันตามสัญญา โดยไม่มีกำหนดสิ้นสุดสัญญา เว้นแต่เป็นไปตามเงื่อนไขใดเงื่อนไขหนึ่งในการสิ้นสุดสัญญาตามที่กำหนดในสัญญา

6 เงินสดและรายการเทียบเท่าเงินสด

	งบการเงินที่แสดงเงินลงทุนตามวิธีส่วนได้เสีย และงบการเงินเฉพาะกิจการ	
	2557	2556
	(พันบาท)	
เงินสดในมือ	150	150
เงินฝากธนาคารประเภทออมทรัพย์และกระแสรายวัน	676,347	974,807
เงินลงทุนระยะสั้น - ตัวแลกเงิน	-	430,000
รวม	676,497	1,404,957

เงินสดและรายการเทียบเท่าเงินสดทั้งหมดของบริษัท ณ วันที่ 31 มีนาคม 2557 และ 2556 เป็นสกุลเงินบาท

7 ลูกหนี้การค้า

	หมายเหตุ	งบการเงินที่แสดงเงินลงทุนตามวิธีส่วนได้เสีย และงบการเงินเฉพาะกิจการ	
		2557	2556
		(พันบาท)	
กิจการที่เกี่ยวข้องกัน	5	982,089	1,001,096
กิจการอื่นๆ		76,132	57,239
รวม		1,058,221	1,058,335
หนี้สูญและหนี้สงสัยจะสูญสำหรับปี		-	-

การวิเคราะห์อายุของลูกหนี้การค้า มีดังนี้

	งบการเงินที่แสดงเงินลงทุนตามวิธีส่วนได้เสีย และงบการเงินเฉพาะกิจการ	
	2557	2556
	(พันบาท)	
กิจการที่เกี่ยวข้องกัน		
ยังไม่ครบกำหนดชำระ	971,756	1,001,072
เกินวันครบกำหนดชำระน้อยกว่า 3 เดือน	10,333	24
	982,089	1,001,096
กิจการอื่นๆ		
ยังไม่ครบกำหนดชำระ	76,132	57,239
	76,132	57,239
รวม	1,058,221	1,058,335

โดยปกติระยะเวลาการให้สินเชื่อแก่ลูกค้าของบริษัทมีระยะเวลาตั้งแต่ 30 วัน ถึง 120 วัน

ยอดลูกหนี้การค้า ณ วันที่ 31 มีนาคม จัดตามประเภทสกุลเงินตราได้ดังนี้

	งบการเงินที่แสดงเงินลงทุนตามวิธีส่วนได้เสีย และงบการเงินเฉพาะกิจการ	
	2557	2556
	(พันบาท)	
สกุลเงินบาท	676,155	728,939
สกุลเงินเหรียญสหรัฐอเมริกา	365,479	318,950
สกุลเงินเยน	16,587	10,446
รวม	1,058,221	1,058,335

8 ลูกหนี้อื่น

	หมายเหตุ	งบการเงินที่แสดงเงินลงทุนตามวิธีส่วนได้เสีย และงบการเงินเฉพาะกิจการ	
		2557	2556
		(พันบาท)	
เงินปันผลค้างรับ	5	8,019	291,699
ภาษีมูลค่าเพิ่มค้างรับ		52,224	29,142
ลูกหนี้อื่น		6,490	6,429
ค่าใช้จ่ายจ่ายล่วงหน้า		3,540	4,295
ดอกเบี้ยค้างรับ		1,397	4,185
อื่น ๆ		469	6,186
รวม		72,139	341,936

ลูกหนี้อื่นทั้งหมดของบริษัท ณ วันที่ 31 มีนาคม 2557 และ 2556 เป็นสกุลเงินบาท

9 สินค้าคงเหลือ

	งบการเงินที่แสดงเงินลงทุนตามวิธีส่วนได้เสีย และงบการเงินเฉพาะกิจการ	
	2557	2556
	(พันบาท)	
สินค้าสำเร็จรูป	398,105	469,166
สินค้าระหว่างผลิต	211,404	234,108
วัตถุดิบและวัสดุโรงงาน	327,504	323,139
สินค้าระหว่างทาง	46,138	8,605
	983,151	1,035,018
หัก ค่าเผื่อมูลค่าสินค้าลดลง	(21,761)	(25,270)
สุทธิ	961,390	1,009,748

10 เงินลงทุนในบริษัทร่วม

หมายเหตุ	รวมการเงินที่แสดงเงินลงทุน ตามวิธีส่วนได้เสีย		รวมการเงินเฉพาะกิจการ	
	2557	2556	2557	2556
				(พันบาท)
ณ วันที่ 1 เมษายน - ตามที่รายงานในปีก่อน	17,331	14,800	3,000	3,000
ผลกระทบจากการเปลี่ยนแปลงนโยบายการบัญชี 3 (ข)	442	364	-	-
ณ วันที่ 1 เมษายน - ปรับปรุงใหม่	17,773	15,164	3,000	3,000
ส่วนแบ่งกำไรจากเงินลงทุน ตามวิธีส่วนได้เสีย	309	3,609	-	-
รายได้เงินปันผล	(1,000)	(1,000)	-	-
ณ วันที่ 31 มีนาคม	17,082	17,773	3,000	3,000

เงินลงทุนในบริษัทร่วม ณ วันที่ 31 มีนาคม 2557 และ 2556 และเงินปันผลรับจากเงินลงทุนสำหรับแต่ละปี มีดังนี้

บริษัท สไมล์ ซูเปอร์ เอ็กซ์เพรส จำกัด	ประเภทธุรกิจ	งบการเงินที่แสดงเงินลงทุนตามวิธีส่วนได้เสีย (ปรับปรุงใหม่)					
		สัดส่วนความเป็นเจ้าของ	ทุนชำระแล้ว	ราคาทุน	มูลค่าตามวิธีส่วนได้เสีย	เงินปันผลรับ	
		2557	2556	2557	2556	2557	2556
		(ร้อยละ) (พันบาท)					
		33.33	33.33	9,000	3,000	17,082	1,000
		ศูนย์รับและกระจายสินค้า					

บริษัท สไมล์ ซูเปอร์ เอ็กซ์เพรส จำกัด	ประเภทธุรกิจ	งบการเงินเฉพาะกิจการ					
		สัดส่วนความเป็นเจ้าของ	ทุนชำระแล้ว	ราคาทุน	เงินปันผลรับ		
		2557	2556	2557	2556	2557	2556
		(ร้อยละ) (พันบาท)					
		33.33	33.33	9,000	3,000	1,000	1,000
		ศูนย์รับและกระจายสินค้า					

เงินลงทุนในบริษัทร่วมของบริษัทที่ไม่ได้จดทะเบียนในตลาดหลักทรัพย์ ดังนั้นจึงไม่มีราคาที่เปิดเผยต่อสาธารณชน

ข้อมูลทางการเงินโดยสรุปของบริษัทร่วมซึ่งบริษัทบันทึกเงินลงทุนในบริษัทดังกล่าวตามวิธีส่วนได้เสีย แต่ไม่ได้ปรับปรุงให้แสดงข้อมูลตามสัดส่วนที่ถือหุ้นโดยบริษัท

ปี 2557	บริษัท สไมล์ ซูเปอร์ เอ็กซ์เพรส จำกัด	วันที่รายงาน	สัดส่วน									
			ความเป็น เจ้าของ	สินทรัพย์ หมุนเวียน	สินทรัพย์ ไม่หมุนเวียน	สินทรัพย์ รวม	หนี้สิน หมุนเวียน	หนี้สิน ไม่หมุนเวียน				
		31 มีนาคม	33.33	45,402	21,712	67,114	10,598	6,588	17,186	135,585	134,334	935
				45,402	21,712	67,114	10,598	6,588	17,186	135,585	134,334	935
				(ร้อยละ)								
		31 มีนาคม	33.33	50,581	18,059	68,910	10,284	6,633	16,917	132,128	117,989	10,592
				50,581	18,059	68,910	10,284	6,633	16,917	132,128	117,989	10,592
				(ร้อยละ)								
				50,581	18,059	68,910	10,284	6,633	16,917	132,128	117,989	10,592

11 เงินลงทุนอื่น

งบการเงินที่แสดงเงินลงทุนตามวิธีส่วนได้เสีย
และงบการเงินเฉพาะกิจการ

2557 2556

	(พันบาท)	
เงินลงทุนชั่วคราว		
เงินฝากระยะสั้นกับสถาบันการเงิน	1,800,000	980,000
	1,800,000	980,000
เงินลงทุนระยะยาวอื่น		
ตราสารทุนที่เป็นหลักทรัพย์เพื่อขาย	9,836	16,842
ตราสารทุนอื่นที่ไม่อยู่ในความต้องการของตลาด	157,362	157,362
	167,198	174,204
รวม	1,967,198	1,154,204

เงินฝากระยะสั้นกับสถาบันการเงินมีจำนวนเงิน 1,800 ล้านบาท ณ วันที่ 31 มีนาคม 2557 (2556 : 980 ล้านบาท) มีอัตราดอกเบี้ยต่อปีร้อยละ 2.60 ถึงร้อยละ 3.60 (2556 : ร้อยละ 3.05 ถึงร้อยละ 3.10) และถึงกำหนดรับชำระภายในระยะเวลา 4 เดือนถึง 11 เดือน

เงินลงทุนชั่วคราวและเงินลงทุนระยะยาวอื่นทั้งหมดของบริษัท ณ วันที่ 31 มีนาคม 2557 และ 2556 เป็นสกุลเงินบาท ตราสารทุนที่เป็นหลักทรัพย์เพื่อขาย ณ วันที่ 31 มีนาคม 2557 และ 2556 มีดังนี้

งบการเงินที่แสดงเงินลงทุนตามวิธีส่วนได้เสีย
และงบการเงินเฉพาะกิจการ

2557 2556

ราคาทุน มูลค่ายุติธรรม ราคาทุน มูลค่ายุติธรรม

	(พันบาท)			
หลักทรัพย์ในความต้องการของตลาด -				
หลักทรัพย์เพื่อขาย				
บริษัท กุลธรเคอร์บี้ จำกัด (มหาชน)	4,965	9,423	4,965	16,452
บริษัท เทพธานีกรีธา จำกัด (มหาชน)	300	413	300	390
	5,265	9,836	5,265	16,842
บวก การปรับมูลค่า	4,571	-	11,577	-
รวม	9,836	9,836	16,842	16,842

ตราสารทุนอื่นที่ไม่อยู่ในความต้องการของตลาด ณ วันที่ 31 มีนาคม 2557 และ 2556 และเงินปันผลรับจากเงินลงทุนสำหรับแต่ละปี มีดังนี้

บริษัทที่ลงทุน	ประเภทธุรกิจ	สัดส่วนความ		งบการเงินที่แสดงเงินลงทุนตามวิธีส่วนได้เสียและงบการเงินเฉพาะกิจการ								
		เป็นเจ้าของ	เป็นเจ้าขอ	กุญช้ระแล้ว	ราคาทุน	การด้อยค่า	ราคาทุน - สุทธิ	เงินปันผลรับ				
		2557	2556	2557	2556	2557	2556	2557	2556	2557	2556	
(ร้อยละ)												
บริษัท ไทย รีพริเจอเรชั่น	ผลิตภัณฑ์ส่วน	10.57	10.57	50,000	50,000	5,286	5,286	-	-	5,286	5,286	264
คอมโพเน้นท์ จำกัด	ตัวทำความเย็น											
บริษัท มิตรพิชิ อีเล็คทริค	ผลิตเครื่อง											
คอนซูมเมอร์ โปรดักส์	ปรับอากาศ											
(ประเทศไทย) จำกัด		10.00	10.00	1,200,000	1,200,000	120,000	120,000	-	-	120,000	120,000	409,000
บริษัท สยามคอมเพรสเซอร์	ผลิตคอมเพรสเซอร์											
อุตสาหกรรม จำกัด	สำหรับเครื่อง											
	ปรับอากาศ	2.00	2.00	1,603,800	1,603,800	32,076	32,076	-	-	32,076	32,076	12,510
รวม						157,362	157,362			157,362	157,362	455,774

12 อสังหาริมทรัพย์เพื่อการลงทุน

	งบการเงินที่แสดงเงินลงทุนตามวิธีส่วนได้เสีย และงบการเงินเฉพาะกิจการ		
	ที่ดิน	อาคาร (พันบาท)	รวม
ราคาทุน			
ณ วันที่ 1 เมษายน 2555	10,360	91,436	101,796
ณ วันที่ 31 มีนาคม 2556 และ 1 เมษายน 2556	10,360	91,436	101,796
ณ วันที่ 31 มีนาคม 2557	10,360	91,436	101,796
ค่าเสื่อมราคาสะสมและขาดทุนจากการด้อยค่า			
ณ วันที่ 1 เมษายน 2555	-	90,298	90,298
ค่าเสื่อมราคาสำหรับปี	-	1,138	1,138
ณ วันที่ 31 มีนาคม 2556 และ 1 เมษายน 2556	-	91,436	91,436
ขาดทุนจากการด้อยค่า	2,492	-	2,492
ณ วันที่ 31 มีนาคม 2557	2,492	91,436	93,928
มูลค่าสุทธิทางบัญชี			
ณ วันที่ 1 เมษายน 2555	10,360	1,138	11,498
ณ วันที่ 31 มีนาคม 2556 และ 1 เมษายน 2556	10,360	-	10,360
ณ วันที่ 31 มีนาคม 2557	7,868	-	7,868

อสังหาริมทรัพย์เพื่อการลงทุนประกอบด้วยที่ดินและอาคารที่ให้เช่าแก่บริษัทร่วมและที่ดินที่ไม่ได้ใช้ดำเนินงาน มูลค่ายุติธรรมของที่ดินและอาคารที่ให้เช่าแก่บริษัทร่วมคำนวณโดยฝ่ายบริหารของบริษัท ตามวิธีวิเคราะห์กระแสเงินสดคิดลด โดยใช้สมมติฐานหลักในการคำนวณมูลค่ายุติธรรมเกี่ยวกับอัตราคิดลด และกระแสเงินสดรับสุทธิจากรายได้ค่าเช่า รวมถึงการทบทวนอายุการใช้งานโดยประมาณของอาคารที่ให้เช่าแก่บริษัทร่วม ส่วนมูลค่ายุติธรรมของที่ดินที่ไม่ได้ใช้ในการดำเนินงานพิจารณาตามราคาประเมินของกรมธนารักษ์ ณ วันที่ 31 มีนาคม 2557 มูลค่ายุติธรรมของที่ดินและอาคารที่ให้เช่าแก่บริษัทร่วม และที่ดินที่ไม่ได้ใช้ดำเนินงาน มีจำนวนเงินรวมประมาณ 139.3 ล้านบาท (2556: 137.0 ล้านบาท) ในระหว่างปี 2557 บริษัทบันทึกขาดทุนจากการด้อยค่าจากที่ดินที่ไม่ได้ใช้ดำเนินงานจำนวน 2.5 ล้านบาท โดยเปรียบเทียบมูลค่าตามบัญชีกับราคาซื้อขายในตลาด

13 ที่ดิน อาคารและอุปกรณ์

ราคาทุน	งบการเงินที่แสดงเป็นลูกหนี้ตามวิธีส่วนได้ส่วนเสียและงบการเงินเฉพาะกิจการ							รวม
	ที่ดินและ ส่วนปรับปรุง	อาคารและ ส่วนปรับปรุง	เครื่องจักร และอุปกรณ์	เครื่องมือและ เครื่องใช้ในโรงงาน	อุปกรณ์ สำนักงาน	ยานพาหนะ	สิทธิประโยชน์ ก่อสร้างและติดตั้ง	
ณ วันที่ 1 เมษายน 2555	164,911	609,320	1,292,899	2,199,825	80,621	1,703	74,805	4,424,084
เพิ่มขึ้น	-	1,268	12,483	76,086	8,820	24	365,677	464,358
โอน	-	18,957	126,045	229,044	329	-	(374,375)	-
จำหน่าย	-	(504)	(31,882)	(70,438)	(2,627)	(619)	-	(106,070)
ณ วันที่ 31 มีนาคม 2556	164,911	629,041	1,399,545	2,434,517	87,143	1,108	66,107	4,782,372
เพิ่มขึ้น	-	1,221	16,363	45,755	7,796	-	230,884	302,019
โอน	-	37,646	83,532	137,324	2,060	-	(260,562)	-
จำหน่าย	-	(8,268)	(60,150)	(63,756)	(2,783)	(7)	-	(134,964)
ณ วันที่ 31 มีนาคม 2557	164,911	659,640	1,439,290	2,553,840	94,216	1,101	36,429	4,949,427

งบการเงินที่แสดงเงินลงทุนตามวิธีส่วนได้ส่วนเสียและงบการเงินเฉพาะกิจการ

	ที่ดินและ ส่วนปรับปรุง	อาคารและ ส่วนปรับปรุง	เครื่องจักร และอุปกรณ์	เครื่องมือและ เครื่องใช้ในโรงงาน	อุปกรณ์ สำนักงาน	ยานพาหนะ	สิทธิประโยชน์ ก่อสร้างและติดตั้ง	รวม
ค่าเสื่อมราคาสะสม								
ณ วันที่ 1 เมษายน 2555	28,055	533,265	957,544	1,934,598	64,045	1,565	-	3,519,072
ค่าเสื่อมราคาสำหรับปี	2,952	19,854	53,103	124,514	6,379	36	-	206,838
จำหน่าย	-	(490)	(31,730)	(69,678)	(2,355)	(619)	-	(104,872)
ณ วันที่ 31 มีนาคม 2556								
และ 1 เมษายน 2556	31,007	552,629	978,917	1,989,434	68,069	982	-	3,621,038
ค่าเสื่อมราคาสำหรับปี	2,861	19,713	58,118	187,471	7,086	42	-	275,291
จำหน่าย	-	(8,268)	(58,906)	(63,126)	(2,546)	(7)	-	(132,853)
ณ วันที่ 31 มีนาคม 2557	33,868	564,074	978,129	2,113,779	72,609	1,017	-	3,763,476

มูลค่าสุทธิทางบัญชี

ณ วันที่ 1 เมษายน 2555	136,856	76,055	335,355	265,227	16,576	138	74,805	905,012
ณ วันที่ 31 มีนาคม 2556	133,904	76,412	420,628	445,083	19,074	126	66,107	1,161,334
ณ วันที่ 31 มีนาคม 2557	131,043	95,566	461,161	440,061	21,607	84	36,429	1,185,951

ราคาทรัพย์สินของบริษัทก่อนหักค่าเสื่อมราคาและอุปกรณซึ่งได้คิดค่าเสื่อมราคาเต็มจำนวนแล้วแต่ยังคงใช้งานจนถึง ณ วันที่ 31 มีนาคม 2557 มีจำนวน 3,005.6 ล้านบาท (2556: 3,010.0 ล้านบาท)

14 ภาษีเงินได้รอการตัดบัญชี

สินทรัพย์และหนี้สินภาษีเงินได้รอการตัดบัญชี ณ วันที่ 31 มีนาคม มีดังนี้

	งบการเงินที่แสดงเงินลงทุนตามวิธีส่วนได้ส่วนเสียและงบการเงินเฉพาะกิจการ					
	สินทรัพย์			หนี้สิน		
	31 มีนาคม 2557	31 มีนาคม 2556	1 เมษายน 2555	31 มีนาคม 2557	31 มีนาคม 2556	1 เมษายน 2555
	(พันบาท)					
รวม	94,332	107,504	108,955	(5,907)	(6,227)	(3,505)
การหักกลบรายการของภาษี	(5,907)	(6,227)	(3,505)	5,907	6,227	3,505
สินทรัพย์ภาษีเงินได้รอการตัดบัญชีสุทธิ	88,425	101,277	105,450	-	-	-

รายการเคลื่อนไหวของสินทรัพย์และหนี้สินภาษีเงินได้รอการตัดบัญชีรวมที่เกิดขึ้นในระหว่างปีมีดังนี้

	งบการเงินที่แสดงเงินลงทุนตามวิธีส่วนได้เสียและงบการเงินเฉพาะกิจการ			
	บันทึกเป็น (รายจ่าย) / รายได้ใน			
	ณ วันที่ 1 เมษายน 2556	กำไรหรือ ขาดทุน	กำไรขาดทุน เบ็ดเสร็จอื่น	ณ วันที่ 31 มีนาคม 2557
	(พันบาท)			
สินทรัพย์ภาษีเงินได้รอการตัดบัญชี				
สินค้าคงเหลือ (ค่าเผื่อการลดมูลค่า)	5,054	(702)	-	4,352
ประมาณการค่าประกันความเสียหาย	73,307	(15,498)	-	57,809
ภาระผูกพันผลประโยชน์พนักงาน	25,226	1,264	1,522	28,012
เงินกองทุนสำรองเลี้ยงชีพ	3,917	(256)	-	3,661
อื่นๆ	-	498	-	498
รวม	107,504	(14,694)	1,522	94,332
หนี้สินภาษีเงินได้รอการตัดบัญชี				
เงินลงทุนเพื่อขาย (รายการปรับมูลค่า)	(2,315)	-	1,401	(914)
ที่ดิน อาคารและอุปกรณ์ (ความแตกต่างของค่าเสื่อมราคา)	(2,964)	(2,029)	-	(4,993)
อื่นๆ	(948)	948	-	-
รวม	(6,227)	(1,081)	1,401	(5,907)
สุทธิ	101,277	(15,775)	2,923	88,425

งบการเงินที่แสดงเงินลงทุนตามวิธีส่วนได้เสียและงบการเงินเฉพาะกิจการ
บันทึกเป็น (รายจ่าย) / รายได้ใน

	ณ วันที่ 1 เมษายน 2555	กำไรหรือ ขาดทุน	กำไรขาดทุน เบ็ดเสร็จอื่น	ณ วันที่ 31 มีนาคม 2557
	(พันบาท)			
สินทรัพย์ภาษีเงินได้รอการตัดบัญชี				
สินค้าคงเหลือ (ค่าเผื่อการลดมูลค่า)	3,707	1,347	-	5,054
ประมาณการค่าประกันความเสียหาย	77,488	(4,181)	-	73,307
ภาระผูกพันผลประโยชน์พนักงาน	23,417	1,809	-	25,226
เงินกองทุนสำรองเลี้ยงชีพ	4,080	(163)	-	3,917
อื่นๆ	263	(263)	-	-
รวม	108,955	(1,451)	-	107,504
หนี้สินภาษีเงินได้รอการตัดบัญชี				
เงินลงทุนเพื่อขาย (รายการปรับมูลค่า)	(2,247)	-	(68)	(2,315)
ที่ดิน อาคารและอุปกรณ์ (ความแตกต่างของค่าเสื่อมราคา)	(1,258)	(1,706)	-	(2,964)
อื่นๆ	-	(948)	-	(948)
รวม	(3,505)	(2,654)	(68)	(6,227)
สุทธิ	105,450	(4,105)	(68)	101,277

15 สินทรัพย์ไม่หมุนเวียนอื่น

	งบการเงินที่แสดงเงินลงทุนตามวิธีส่วนได้เสีย และงบการเงินเฉพาะกิจการ	
	2557	2556
	(พันบาท)	
อาคารเช่าขอคืน	12,416	10,365
ภาษีเงินได้นิติบุคคลขอคืน	8,177	-
เงินให้กู้ยืมแก่พนักงาน	2,552	4,300
อื่นๆ	5,613	6,112
รวม	28,758	20,777

16 เจ้าหนี้การค้า

หมายเหตุ	รวมการเงินที่แสดงเงินลงทุนตามวิธีส่วนได้เสีย และรวมการเงินเฉพาะกิจการ	
	2557	2556
	(พันบาท)	
กิจการที่เกี่ยวข้องกัน 5	126,277	118,246
กิจการอื่นๆ	736,088	885,950
รวม	862,365	1,004,196

ยอดเจ้าหนี้การค้า ณ วันที่ 31 มีนาคม จัดตามประเภทสกุลเงินตราได้ดังนี้

	รวมการเงินที่แสดงเงินลงทุนตามวิธีส่วนได้เสีย และรวมการเงินเฉพาะกิจการ	
	2557	2556
	(พันบาท)	
สกุลเงินบาท	775,266	936,099
สกุลเงินเหรียญสหรัฐอเมริกา	77,143	60,835
สกุลเงินเยน	9,895	7,262
สกุลเงินอื่นๆ	61	-
รวม	862,365	1,004,196

17 เจ้าหนี้อื่น

หมายเหตุ	รวมการเงินที่แสดงเงินลงทุนตามวิธีส่วนได้เสีย และรวมการเงินเฉพาะกิจการ	
	2557	2556
	(พันบาท)	
เจ้าหนี้ค่าลิขสิทธิ์ในการขายสินค้าและพัฒนาผลิตภัณฑ์ 5	267,652	318,566
ผลประโยชน์พนักงานค้างจ่าย	77,324	64,748
อื่น ๆ	61,582	76,672
รวม	406,558	459,986

ยอดเจ้าหนี้อื่น ณ วันที่ 31 มีนาคม จัดตามประเภทสกุลเงินตราได้ดังนี้

	รวมการเงินที่แสดงเงินลงทุนตามวิธีส่วนได้เสีย และรวมการเงินเฉพาะกิจการ	
	2557	2556
	(พันบาท)	
สกุลเงินบาท	314,341	341,322
สกุลเงินเหรียญสหรัฐอเมริกา	82,850	105,001
สกุลเงินเยน	8,335	12,115
สกุลเงินอื่นๆ	1,032	1,548
รวม	406,558	459,986

18 ภาวะผูกพันผลประโยชน์พนักงาน

	งบการเงินที่แสดงเงินลงทุนตามวิธีส่วนได้เสีย และงบการเงินเฉพาะกิจการ	
	2557	2556
	(พันบาท)	
งบแสดงฐานะการเงิน		
ภาวะผูกพันในงบแสดงฐานะการเงินสำหรับ		
ผลประโยชน์หลังออกจากงาน	130,846	113,617
ผลประโยชน์พนักงานระยะยาวอื่น	9,215	12,512
รวม	140,061	126,129

สำหรับปีสิ้นสุดวันที่ 31 มีนาคม

งบกำไรขาดทุนเบ็ดเสร็จ

รับรู้ในกำไรหรือขาดทุน

ผลประโยชน์หลังออกจากงาน	15,940	11,332
ผลประโยชน์ระยะยาวอื่น	(2,428)	1,490
รวม	13,512	12,822

รับรู้ในกำไรขาดทุนเบ็ดเสร็จอื่น

ขาดทุนจากการประมาณการตามหลักคณิตศาสตร์ประกันภัย
ที่รับรู้ในระหว่างปี

7,612	-
-------	---

บริษัทจัดการโครงการบำเหน็จบำนาญพนักงานตามข้อกำหนดของพระราชบัญญัติคุ้มครองแรงงาน พ.ศ. 2541 และตามนโยบายของบริษัทในการให้ผลประโยชน์เมื่อเกษียณแก่พนักงานตามสิทธิและอายุงาน และผลประโยชน์จากการทำงานเป็นระยะเวลา นานตามนโยบายของบริษัท

การเปลี่ยนแปลงในมูลค่าปัจจุบันของภาวะผูกพันของโครงการผลประโยชน์

	งบการเงินที่แสดงเงินลงทุนตามวิธีส่วนได้เสีย และงบการเงินเฉพาะกิจการ	
	2557	2556
	(พันบาท)	
ภาวะผูกพันของโครงการผลประโยชน์ ณ วันที่ 1 เมษายน	126,129	117,085
ผลประโยชน์จ่ายโดยโครงการ	(7,192)	(3,778)
ต้นทุนบริการปัจจุบันและดอกเบี้ย	14,112	12,822
ต้นทุนบริการในอดีต	(600)	-
ขาดทุนจากการประมาณการตามหลักคณิตศาสตร์ประกันภัย ที่รับรู้ในกำไรขาดทุนเบ็ดเสร็จอื่น	7,612	-
ภาวะผูกพันของโครงการผลประโยชน์ ณ วันที่ 31 มีนาคม	140,061	126,129

ค่าใช้จ่ายที่รับรู้ในกำไรหรือขาดทุน

	งบการเงินที่แสดงเงินลงทุนตามวิธีส่วนได้เสีย และงบการเงินเฉพาะกิจการ	
	2557	2556
	(พันบาท)	
ต้นทุนบริการปัจจุบัน	9,184	8,270
ดอกเบี้ยจากภาระผูกพัน	4,928	4,552
ต้นทุนบริการในอดีต	(600)	-
รวม	13,512	12,822

ค่าใช้จ่ายดังกล่าวข้างต้นที่รับรู้ในรายการต่อไปนี้ในงบกำไรขาดทุนเบ็ดเสร็จ

	งบการเงินที่แสดงเงินลงทุนตามวิธีส่วนได้เสีย และงบการเงินเฉพาะกิจการ	
	2557	2556
	(พันบาท)	
ต้นทุนขาย	10,402	10,046
ค่าใช้จ่ายในการขาย	488	426
ค่าใช้จ่ายในการบริหาร	2,622	2,350
รวม	13,512	12,822

ขาดทุนจากการประมาณการตามหลักคณิตศาสตร์ประกันภัยที่รับรู้ในกำไรขาดทุนเบ็ดเสร็จอื่น

	งบการเงินที่แสดงเงินลงทุนตามวิธีส่วนได้เสีย และงบการเงินเฉพาะกิจการ	
	2557	2556
	(พันบาท)	
รวมในกำไรสะสม		
ณ วันที่ 1 เมษายน	-	-
รับรู้ระหว่างปี	7,612	-
ณ วันที่ 31 มีนาคม	7,612	-

ข้อสมมุติหลักในการประมาณการตามหลักคณิตศาสตร์ประกันภัย ณ วันที่รายงาน (แสดงโดยวิธีถ่วงเฉลี่ยถ่วงน้ำหนัก)

	งบการเงินที่แสดงเงินลงทุนตามวิธีส่วนได้เสีย และงบการเงินเฉพาะกิจการ	
	2557	2556
	(ร้อยละ)	
อัตราคิดลด	2.0	3.5
การเพิ่มขึ้นของเงินเดือนในอนาคต	5.0	5.0

ข้อสมมุติเกี่ยวกับอัตราระยะในอนาคตถือตามข้อมูลทางสถิติที่เผยแพร่ทั่วไปและตารางมรณะไทย 2551 (TMO2008)

19 ประมาณการค่าประกันความเสียหาย

งบการเงินที่แสดงเงินลงทุนตามวิธีส่วนได้เสีย
และงบการเงินเฉพาะกิจการ

	(พันบาท)
ณ วันที่ 1 เมษายน 2555	384,714
ประมาณการหนี้สินเพิ่มขึ้น	164,463
ประมาณการหนี้สินใช้ไป	(182,639)
ณ วันที่ 31 มีนาคม 2556 และ 1 เมษายน 2556	366,538
ประมาณการหนี้สินเพิ่มขึ้น	18,118
ประมาณการหนี้สินใช้ไป	(95,612)
ณ วันที่ 31 มีนาคม 2557	289,044

20 กุณเรื้อนหุ้น

	มูลค่าหุ้นต่อหุ้น (บาท)	2557		2556	
		จำนวนหุ้น	จำนวนเงิน (พันหุ้น/พันบาท)	จำนวนหุ้น	จำนวนเงิน
ทุนจดทะเบียน					
ณ วันที่ 1 เมษายน					
- หุ้นสามัญ	10	22,000	220,000	22,000	220,000
ณ วันที่ 31 มีนาคม					
- หุ้นสามัญ	10	22,000	220,000	22,000	220,000
หุ้นที่ออกและชำระแล้ว					
ณ วันที่ 1 เมษายน					
- หุ้นสามัญ	10	22,000	220,000	22,000	220,000
ณ วันที่ 31 มีนาคม					
- หุ้นสามัญ	10	22,000	220,000	22,000	220,000

ผู้ถือหุ้นสามัญจะได้รับสิทธิในการรับเงินปันผลจากการประกาศจ่ายเงินปันผลและมีสิทธิออกเสียงลงคะแนนหนึ่งเสียงต่อหนึ่งหุ้นในที่ประชุมของบริษัท

ส่วนเกินมูลค่าหุ้น

ตามบทบัญญัติแห่งพระราชบัญญัติบริษัทมหาชนจำกัด พ.ศ. 2535 มาตรา 51 ในกรณีที่บริษัทเสนอขายหุ้นสูงกว่ามูลค่าหุ้นที่จดทะเบียนไว้ บริษัทต้องนำค่าหุ้นส่วนเกินนี้ตั้งเป็นทุนสำรอง (“ส่วนเกินมูลค่าหุ้น”) ส่วนเกินมูลค่าหุ้นนี้จะนำไปจ่ายเป็นเงินปันผลไม่ได้

21 สำรอง

สำรองประกอบด้วย

การจัดสรรกำไร และ/หรือ กำไรสะสม

สำรองตามกฎหมาย

ตามบทบัญญัติแห่งพระราชบัญญัติบริษัทมหาชนจำกัด พ.ศ. 2535 มาตรา 116 บริษัทจะต้องจัดสรรทุนสำรอง (“สำรองตามกฎหมาย”) อย่างน้อยร้อยละ 5 ของกำไรสุทธิประจำปีหลังจากหักขาดทุนสะสมยกมา (ถ้ามี) จนกว่าสำรองดังกล่าวมีจำนวนไม่น้อยกว่าร้อยละ 10 ของทุนจดทะเบียน เงินสำรองนี้จะนำไปจ่ายเป็นเงินปันผลไม่ได้

องค์ประกอบอื่นของส่วนของผู้ถือหุ้น

ผลต่างจากการเปลี่ยนแปลงในมูลค่ายุติธรรม

ผลต่างจากการเปลี่ยนแปลงในมูลค่ายุติธรรมแสดงในส่วนของผู้ถือหุ้นประกอบด้วยผลรวมการเปลี่ยนแปลงในมูลค่ายุติธรรมของเงินลงทุนในหลักทรัพย์เพื่อขายจนกระทั่งมีการตัดรายการหรือเกิดการด้อยค่า

22 ส่วนงานดำเนินงาน

บริษัทดำเนินกิจการในส่วนงานธุรกิจเดียว คือธุรกิจผลิตและจำหน่ายเครื่องใช้ไฟฟ้าภายในบ้าน ซึ่งเป็นกลุ่มผลิตภัณฑ์เดียวกัน โดยบริษัทจำหน่ายผลิตภัณฑ์ของบริษัททั้งในประเทศและต่างประเทศ ผู้มีอำนาจตัดสินใจสูงสุดด้านการดำเนินงานพิจารณาส่วนงานธุรกิจบริหารงานโดยพิจารณาส่วนงานทางภูมิศาสตร์ ดังนี้

- ส่วนงาน 1 ขายสินค้าและให้บริการในประเทศไทย
- ส่วนงาน 2 ขายสินค้าในประเทศญี่ปุ่น
- ส่วนงาน 3 ขายสินค้าในประเทศอื่นๆ

หน่วยงานธุรกิจที่สำคัญนี้มีการบริหารจัดการแยกต่างหากเนื่องจากมีกลยุทธ์ทางการตลาดที่แตกต่างกัน ผู้มีอำนาจตัดสินใจสูงสุดด้านการดำเนินงานสอบถามรายงานการจัดการภายในของแต่ละหน่วยงานธุรกิจที่สำคัญอย่างน้อยทุกเดือน

ข้อมูลผลการดำเนินงานของแต่ละส่วนงานที่รายงานได้รวมอยู่ดังข้างล่างนี้ ผลการดำเนินงานวัดโดยใช้กำไรจากการดำเนินงานของส่วนงาน ซึ่งนำเสนอในรายงานการจัดการภายในและสอบถามโดยผู้มีอำนาจตัดสินใจสูงสุดด้านการดำเนินงานของบริษัท ผู้บริหารเชื่อว่าการใช้กำไรจากการดำเนินงานในการวัดผลการดำเนินงานนั้นเป็นข้อมูลที่เหมาะสมในการประเมินการดำเนินงานของส่วนงานและสอดคล้องกับกิจการอื่นที่ดำเนินธุรกิจในอุตสาหกรรมเดียวกัน

บริษัทดำเนินกิจการในส่วนงานธุรกิจหลัก คือการผลิตสินค้าในประเทศไทยและจำหน่ายสินค้าในประเทศและในต่างประเทศ ได้แก่ ญี่ปุ่นและประเทศอื่นๆ ข้อมูลทางการเงินเกี่ยวกับงบดำเนินงานของบริษัทจำกัดแนบตามส่วนงานธุรกิจสำหรับปีสิ้นสุดวันที่ 31 มีนาคม 2557 และ 2556 มีดังต่อไปนี้

งบการเงินที่แสดงเงินลงทุนตามวิธีส่วนได้เสีย

	ในประเทศ		ญี่ปุ่น		ต่างประเทศ		อื่นๆ		รวม	
	2557	2556	2557	2556	2557	2556	2557	2556	2557	2556
รายได้จากการขายและการให้บริการ	2,956,029	3,369,039	3,793,785	4,471,601	1,709,786	1,714,211	8,459,600	9,554,851		
กำไร (ขาดทุน)จากการดำเนินงาน	371,515	281,115	397,868	1,019,265	35,977	(33,345)	805,360	1,267,035		
ค่าใช้จ่ายที่ปันส่วนไม่ได้							(666,376)	(924,418)		
รายได้จากการลงทุน							368,580	535,153		
กำไรจากอัตราแลกเปลี่ยนสุทธิ							13,337	26,358		
รายได้อื่น							41,644	66,504		
ส่วนแบ่งกำไรจากเงินลงทุนในบริษัทร่วม							309	3,609		
ต้นทุนทางการเงิน							-	(13)		
กำไรก่อนภาษีเงินได้							562,854	974,228		
ภาษีเงินได้							(56,817)	(118,402)		
กำไรสุทธิสำหรับปี							506,037	855,826		

31 มีนาคม 2557 31 มีนาคม 2556
(พันบาท)
1,185,951 1,161,334

ส่วนงานภูมิศาสตร์

ในการนำเสนอการดำเนินงานภูมิศาสตร์ รายได้ตามส่วนงานแยกตามที่ตั้งทางภูมิศาสตร์ของลูกค้า

ลูกค้ารายใหญ่

รายได้จากลูกค้าสองรายจากส่วนงานที่ 1 และ 2 ของบริษัทเป็นเงินประมาณ 6,636 ล้านบาท (2556: 7,588 ล้านบาท) จากรายได้รวมของบริษัท

23 รายได้จากการลงทุน

	หมายเหตุ	งบการเงินที่แสดงเงินลงทุน ตามวิธีส่วนได้เสีย		งบการเงินเฉพาะกิจการ	
		2557	2556	2557	2556
(พันบาท)					
ค่าเช่ารับ					
รายได้ค่าเช่าจากสัญญาเช่าดำเนินงาน					
อสังหาริมทรัพย์เพื่อการลงทุน		14,483	14,483	14,483	14,483
		14,483	14,483	14,483	14,483
เงินปันผลรับ					
บริษัทร่วม	5, 10	-	-	1,000	1,000
กิจการอื่นที่เกี่ยวข้องกัน	5, 11	283,246	455,774	283,246	455,774
กิจการอื่น		15	11	15	11
		283,261	455,785	284,261	456,785
ดอกเบี้ยรับ					
กิจการอื่นที่เกี่ยวข้องกัน		864	899	864	899
สถาบันการเงิน		69,972	63,986	69,972	63,986
		70,836	64,885	70,836	64,885
รวม		368,580	535,153	369,580	536,153

24 รายได้อื่น

	งบการเงินที่แสดงเงินลงทุนตามวิธีส่วนได้เสีย และงบการเงินเฉพาะกิจการ	
	2557	2556
(พันบาท)		
รายได้จากการขายเศษวัสดุ	25,479	34,445
เงินชดเชยค่าสินค้าเสียหาย	6,619	-
เงินชดเชยจากการประกันอัคคีภัย	1,218	25,881
อื่นๆ	8,328	6,178
รวม	41,644	66,504

25 ค่าใช้จ่ายในการขาย

	หมายเหตุ	งบการเงินที่แสดงเงินลงทุนตามวิธีส่วนได้เสีย และงบการเงินเฉพาะกิจการ	
		2557	2556
		(พันบาท)	
ค่าลิขสิทธิ์ในการขายสินค้า	5	188,883	218,592
ค่าประกันความเสียหายคุณภาพสินค้า		18,118	164,463
ค่าขนส่งสินค้า		79,178	83,884
ค่าโฆษณาและส่งเสริมการขาย		21,455	27,115
ค่าใช้จ่ายผลประโยชน์ตอบแทนพนักงาน อื่นๆ	27	16,856	16,528
		26,018	30,430
รวม		350,508	541,012

26 ค่าใช้จ่ายในการบริหาร

	หมายเหตุ	งบการเงินที่แสดงเงินลงทุนตามวิธีส่วนได้เสีย และงบการเงินเฉพาะกิจการ	
		2557	2556
		(พันบาท)	
ค่าพัฒนาผลิตภัณฑ์	5	193,605	250,497
ค่าใช้จ่ายผลประโยชน์ตอบแทนพนักงาน	27	173,249	166,217
ค่าเช่าคลังสินค้า		74,647	81,557
ภาษีและอากร		15,367	28,484
ค่าความช่วยเหลือทางด้านเทคนิค	5	22,258	33,210
(กลับรายการ) ค่าเผื่อผลขาดทุนสินค้ามูลค่าลดลง		(1,090)	14,126
อื่นๆ		105,893	111,791
รวม		583,929	685,882

27 ค่าใช้จ่ายผลประโยชน์ของพนักงาน

	งบการเงินที่แสดงเงินลงทุนตามวิธีส่วนได้เสีย และงบการเงินเฉพาะกิจการ	
	2557	2556
	(พันบาท)	
ผู้บริหารสำคัญ		
ผลประโยชน์ระยะสั้น	72,769	74,678
อื่นๆ	1,218	1,115
	73,987	75,793
พนักงานอื่น		
เงินเดือนและค่าแรง	558,065	520,403
เงินสมทบกองทุนสำรองเลี้ยงชีพ	17,048	15,760
ค่าใช้จ่ายโครงการผลประโยชน์ที่กำหนดไว้	12,294	11,707
อื่นๆ	133,831	133,879
	721,238	681,749
รวม	795,225	757,542

โครงการผลประโยชน์ที่กำหนดไว้

รายละเอียดของโครงการผลประโยชน์ที่กำหนดไว้ได้เปิดเผยในหมายเหตุประกอบงบการเงินข้อ 18

โครงการสมทบเงิน

เงินกองทุนสำรองเลี้ยงชีพซึ่งแสดงภายใต้หนี้สินไม่หมุนเวียน ได้แก่ เงินกองทุนสำรองเลี้ยงชีพที่บริษัทจัดตั้งขึ้นจนถึงปี 2543 โดยพนักงานจ่ายเงินสะสมในอัตราร้อยละ 3 ของเงินเดือน บริษัทจะจ่ายสะสมให้พนักงานในอัตราร้อยละ 5 ถึงร้อยละ 7 ของเงินเดือน ทั้งนี้ขึ้นอยู่กับอายุของพนักงาน

ตั้งแต่ปี 2544 บริษัทได้จัดตั้งกองทุนสำรองเลี้ยงชีพสำหรับพนักงานของบริษัทบนพื้นฐานความสมัครใจของพนักงานในการเป็นสมาชิกของกองทุน โดยพนักงานจ่ายเงินสะสมในอัตราร้อยละ 3 ของเงินเดือนทุกเดือน และบริษัทจ่ายสมทบในอัตราร้อยละ 5 ถึงร้อยละ 7 ของเงินเดือนของพนักงานทุกเดือน กองทุนสำรองเลี้ยงชีพนี้ได้จดทะเบียนเป็นกองทุนสำรองเลี้ยงชีพตามข้อกำหนดของกระทรวงการคลังและจัดการกองทุนโดยผู้จัดการกองทุนที่ได้รับอนุญาต

28 ค่าใช้จ่ายตามลักษณะ

หมายเหตุ	งบการเงินที่แสดงเงินลงทุนตามวิธีส่วนได้เสีย และงบการเงินเฉพาะกิจการ		
	2557	2556	
	(พันบาท)		
รวมอยู่ในต้นทุนขาย			
การเปลี่ยนแปลงในสินค้าสำเร็จรูปและสินค้าระหว่างผลิต	93,765	(70,297)	
วัตถุดิบและวัสดุสิ้นเปลืองใช้ไป	5,984,227	6,773,556	
ค่าใช้จ่ายผลประโยชน์ตอบแทนพนักงาน	605,120	574,797	
ค่าเสื่อมราคา	268,342	200,154	
รวมอยู่ในค่าใช้จ่ายในการขาย			
ค่าลิขสิทธิ์ในการขายสินค้า	5, 25	188,883	218,592
ค่าขนส่งสินค้า	25	79,178	83,884
ค่าประกันความเสียหายคุณภาพสินค้า	25	18,118	164,463
รวมอยู่ในค่าใช้จ่ายในการบริหาร			
ค่าพัฒนาผลิตภัณฑ์	5, 26	193,605	250,497
ค่าใช้จ่ายผลประโยชน์ตอบแทนพนักงาน	26	173,249	166,217
ค่าเช่าคลังสินค้า	26	74,647	81,557

29 ภาษีเงินได้

ภาษีเงินได้ที่รับรู้ในกำไรหรือขาดทุน

หมายเหตุ	งบการเงินที่แสดงเงินลงทุนตามวิธีส่วนได้เสีย และงบการเงินเฉพาะกิจการ	
	2557	2556
	(พันบาท)	
ภาษีเงินได้ของปีปัจจุบัน		
สำหรับปีปัจจุบัน	41,042	114,297
ภาษีเงินได้รอการตัดบัญชี		
การเปลี่ยนแปลงของผลต่างชั่วคราว	15,775	3,983
การลดอัตราภาษีเงินได้ - รอการตัดบัญชี	-	122
14	15,775	4,105
รวมค่าใช้จ่ายภาษีเงินได้	56,817	118,402

ภาษีเงินได้ที่รับรู้ในกำไรขาดทุนเบ็ดเสร็จอื่น

	รวมการเงินที่แสดงเงินลงทุนตามวิธีส่วนได้เสียและรวมการเงินเฉพาะกิจการ					
	2557			2556		
	ก่อนภาษี เงินได้	รายได้ (ค่าใช้จ่าย) ภาษีเงินได้	สุทธจากภาษี เงินได้	ก่อนภาษี เงินได้	รายได้ (ค่าใช้จ่าย) ภาษีเงินได้	สุทธจากภาษี เงินได้
	(พันบาท)					
เงินลงทุนเพื่อขาย (รายการปรับมูลค่า)	(7,006)	1,401	(5,605)	342	(68)	274
ขาดทุนจากการ ประมาณการตามหลัก คณิตศาสตร์ประกันภัย	(7,612)	1,522	(6,090)	-	-	-
รวม	(14,618)	2,923	(11,695)	342	(68)	274

การกระทบยอดเพื่อหาอัตราภาษีที่แท้จริง

	รวมการเงินที่แสดงเงินลงทุนตามวิธีส่วนได้เสีย			
	2557		2556	
	อัตราภาษี (ร้อยละ)	(พันบาท)	อัตราภาษี (ร้อยละ)	(พันบาท)
กำไรก่อนภาษีเงินได้		562,854		974,229
จำนวนภาษีตามอัตราภาษีเงินได้	20.00	112,571	23.00	224,073
การลดภาษีเงินได้ - ภาษีเงินได้รอการตัดบัญชี		-		122
รายได้ที่ไม่ต้องเสียภาษี		(56,652)		(104,831)
ค่าใช้จ่ายต้องห้ามทางภาษีและรายการที่หักได้เพิ่ม		898		(962)
รวม	10.09	56,817	12.15	118,402

	รวมการเงินเฉพาะกิจการ			
	2557		2556	
	อัตราภาษี (ร้อยละ)	(พันบาท)	อัตราภาษี (ร้อยละ)	(พันบาท)
กำไรก่อนภาษีเงินได้		563,545		971,620
จำนวนภาษีตามอัตราภาษีเงินได้	20.00	112,709	23.00	223,473
การลดภาษีเงินได้ - ภาษีเงินได้รอการตัดบัญชี		-		122
รายได้ที่ไม่ต้องเสียภาษี		(56,852)		(105,061)
ค่าใช้จ่ายต้องห้ามทางภาษีและรายการที่หักได้เพิ่ม		960		(132)
รวม	10.08	56,817	12.19	118,402

การลดอัตราภาษีเงินได้นิติบุคคล

พระราชกฤษฎีกาตามความในประมวลรัษฎากรว่าด้วยการลดอัตราและยกเว้นรัษฎากร ฉบับที่ 530 พ.ศ. 2554 ลงวันที่ 21 ธันวาคม 2554 ให้ลดอัตราภาษีเงินได้นิติบุคคลสำหรับกำไรสุทธิเป็นระยะเวลาสามรอบระยะเวลาบัญชีได้แก่ปี 2555 2556 และ 2557 จากอัตราร้อยละ 30 เหลืออัตราร้อยละ 23 สำหรับรอบระยะเวลาบัญชี 2555 ที่เริ่มในหรือหลังวันที่ 1 มกราคม 2555 และร้อยละ 20 ของกำไรสุทธิสำหรับสองรอบระยะเวลาบัญชีถัดมา (2556 และ 2557) ที่เริ่มในหรือหลังวันที่ 1 มกราคม 2556 และ 2557 ตามลำดับ

ทั้งนี้เป็นที่เชื่อได้ว่ารัฐบาลจะดำเนินการแก้ไขกฎหมายเพื่อให้อัตราภาษีไม่สูงไปกว่าร้อยละ 20 สำหรับรอบระยะเวลาบัญชีที่เริ่มในหรือหลังวันที่ 1 มกราคม 2558 เป็นต้นไป ทั้งนี้เพื่อให้เป็นไปตามมติคณะรัฐมนตรีเมื่อวันที่ 11 ตุลาคม 2554 ในการเพิ่มขีดความสามารถในการแข่งขันของประเทศ

30 สิทธิประโยชน์จากการส่งเสริมการลงทุน

คณะกรรมการส่งเสริมการลงทุนอนุมัติให้บริษัทได้รับสิทธิประโยชน์หลายประการในฐานะผู้ได้รับการส่งเสริมการลงทุนตามพระราชบัญญัติการส่งเสริมการลงทุน พ.ศ. 2520 เกี่ยวกับการได้รับยกเว้นอากรขาเข้าสำหรับเครื่องจักรและวัตถุดิบ

เนื่องจากเป็นกิจการที่ได้รับการส่งเสริมการลงทุน บริษัทจะต้องปฏิบัติตามเงื่อนไขและข้อกำหนดตามที่ระบุไว้ในบัตรส่งเสริมการลงทุน

31 กำไรต่อหุ้นขั้นพื้นฐาน

กำไรต่อหุ้นขั้นพื้นฐานสำหรับแต่ละปีสิ้นสุดวันที่ 31 มีนาคม 2557 และ 2556 คำนวณจากกำไรสำหรับปีที่เป็นส่วนของผู้ถือหุ้นสามัญของบริษัทและจำนวนหุ้นสามัญที่ออกจำหน่ายแล้วระหว่างปี โดยแสดงการคำนวณ ดังนี้

	งบการเงินที่แสดงเงินลงทุน			
	ตามวิธีส่วนได้เสีย		งบการเงินเฉพาะกิจการ	
	2557	2556	2557	2556
	(พันบาท/พันหุ้น)			
กำไรสำหรับปีที่เป็นส่วนของผู้ถือหุ้นสามัญ ของบริษัท (ขั้นพื้นฐาน)	506,037	855,826	506,728	853,217
จำนวนหุ้นสามัญที่ออกจำหน่ายแล้ว	22,000	22,000	22,000	22,000
กำไรต่อหุ้น (ขั้นพื้นฐาน) (บาท)	23.00	38.90	23.03	38.78

32 เงินปันผล

ในการประชุมสามัญประจำปีของผู้ถือหุ้นของบริษัทเมื่อวันที่ 25 กรกฎาคม 2556 ผู้ถือหุ้นมีมติอนุมัติการจัดสรรกำไรเป็นเงินปันผลในอัตราหุ้นละ 19.55 บาท เป็นจำนวนเงินทั้งสิ้น 430.1 ล้านบาท เงินปันผลดังกล่าวได้จ่ายให้แก่ผู้ถือหุ้นในเดือนสิงหาคม 2556

ในการประชุมสามัญประจำปีของผู้ถือหุ้นของบริษัทเมื่อวันที่ 25 กรกฎาคม 2555 ผู้ถือหุ้นมีมติอนุมัติการจัดสรรกำไรเป็นเงินปันผลในอัตราหุ้นละ 15.82 บาท เป็นจำนวนเงินทั้งสิ้น 348.0 ล้านบาท เงินปันผลดังกล่าวได้จ่ายให้แก่ผู้ถือหุ้นในเดือนสิงหาคม 2555

33 เครื่องมือทางการเงิน

นโยบายการจัดการความเสี่ยงทางการเงิน

บริษัทมีความเสี่ยงจากการดำเนินธุรกิจตามปกติจากการเปลี่ยนแปลงอัตราดอกเบี้ยและอัตราแลกเปลี่ยนเงินตราต่างประเทศ และจากการไม่ปฏิบัติตามข้อกำหนดตามสัญญาของคู่สัญญา บริษัทไม่มีการถือหรือออกเครื่องมือทางการเงินที่เป็นตราสารอนุพันธ์ เพื่อการเก็งกำไรหรือการค้า

การจัดการความเสี่ยงเป็นส่วนที่สำคัญของธุรกิจของบริษัท บริษัทมีระบบในการควบคุมให้มีความสมดุลของระดับความเสี่ยงที่ยอมรับได้ โดยพิจารณาระหว่างต้นทุนที่เกิดจากความเสียหายและต้นทุนของการจัดการความเสี่ยง ฝ่ายบริหารได้มีการควบคุมกระบวนการจัดการความเสี่ยงของบริษัทอย่างต่อเนื่องเพื่อให้มั่นใจว่ามีความสมดุลระหว่างความเสี่ยงและการควบคุมความเสี่ยง

การบริหารจัดการทุน

นโยบายของคณะกรรมการบริษัท คือการรักษาระดับเงินทุนให้มั่นคงเพื่อรักษานักลงทุน เจ้าหนี้และความเชื่อมั่นของตลาดและก่อให้เกิดการพัฒนาของธุรกิจในอนาคต คณะกรรมการได้มีการกำกับดูแลผลตอบแทนจากการลงทุน ซึ่งบริษัทพิจารณาจากสัดส่วนของผลตอบแทนจากกิจกรรมดำเนินงานต่อส่วนของผู้ถือหุ้น อีกทั้งยังกำกับดูแลระดับการจ่ายเงินปันผลให้แก่ผู้ถือหุ้นสามัญ

ความเสี่ยงด้านอัตราดอกเบี้ย

ความเสี่ยงด้านอัตราดอกเบี้ย หมายถึงความเสี่ยงที่เกิดจากการเปลี่ยนแปลงที่จะเกิดในอนาคตของอัตราดอกเบี้ยในตลาด ซึ่งส่งผลกระทบต่อการทำงานและกระแสเงินสดของบริษัท อย่างไรก็ตาม ผู้บริหารเชื่อว่า บริษัทไม่มีความเสี่ยงในอัตราดอกเบี้ยที่เป็นมีสาระสำคัญ เนื่องจากบริษัทมีจำนวนเงินกู้ยืมที่ไม่มีมีสาระสำคัญ และวันครบกำหนดของเงินฝากและสินทรัพย์ทางการเงินอื่นมีระยะสั้น และดอกเบี้ยเป็นไปตามอัตราตลาด ดังนั้น บริษัทจึงไม่ได้ทำสัญญาเพื่อป้องกันความเสี่ยงดังกล่าว

อัตราดอกเบี้ยที่แท้จริงของเงินฝากสถาบันการเงิน เงินลงทุนระยะสั้นและเงินให้กู้ยืมระยะสั้น ณ วันที่ 31 มีนาคม และระยะเวลาที่ครบกำหนดชำระหรือกำหนดอัตราใหม่ มีดังนี้

	งบการเงินที่แสดงเงินลงทุนตามวิธีส่วนได้ส่วนเสีย และงบการเงินเฉพาะกิจการ	
	อัตราดอกเบี้ยที่แท้จริง (ร้อยละต่อปี)	ภายใน 1 ปี (พันบาท)
2557		
หมุนเวียน		
เงินฝากสถาบันการเงิน	0.50 - 2.10	676,347
เงินลงทุนระยะสั้น - เงินฝากประจำ	2.60 - 3.60	1,800,000
เงินให้กู้ยืมระยะสั้นแก่กิจการที่เกี่ยวข้องกัน	2.00	51,333
2556		
หมุนเวียน		
เงินฝากสถาบันการเงิน	0.50 - 2.80	974,807
เงินลงทุนระยะสั้น - ตัวแลกเปลี่ยน	2.20	430,000
เงินลงทุนระยะสั้น - เงินฝากประจำ	3.05 - 3.10	980,000
เงินให้กู้ยืมระยะสั้นแก่กิจการที่เกี่ยวข้องกัน	2.00	38,145

ความเสี่ยงจากเงินตราต่างประเทศ

บริษัทมีความเสี่ยงจากอัตราแลกเปลี่ยนเงินตราต่างประเทศ ซึ่งเกิดจากการซื้อและขายสินค้าที่เป็นเงินตราต่างประเทศ บริษัทได้ทำสัญญาซื้อขายเงินตราต่างประเทศล่วงหน้า ซึ่งรายการดังกล่าวจะมีอายุไม่เกินหนึ่งปี เพื่อป้องกันความเสี่ยงของสินทรัพย์และหนี้สินทางการเงินที่เป็นเงินตราต่างประเทศ สัญญาซื้อขายเงินตราต่างประเทศล่วงหน้า ณ วันที่ในรายงานเป็นรายการที่เกี่ยวข้องกับรายการซื้อหรือขายสินค้าที่เป็นเงินตราต่างประเทศในปัจจุบันและงวดถัดไป

ณ วันที่ 31 มีนาคม บริษัทมีความเสี่ยงจากอัตราแลกเปลี่ยนเงินตราต่างประเทศอันเป็นผลมาจากการมีสินทรัพย์และหนี้สินที่เป็นเงินตราต่างประเทศดังนี้

	หมายเหตุ	งบการเงินที่แสดงเงินลงทุนตามวิธีส่วนได้ส่วนเสีย และงบการเงินเฉพาะกิจการ	
		2557	2556
		(พันบาท)	
เงินเหรียญสหรัฐอเมริกา			
ลูกหนี้การค้า	7	365,479	318,950
เงินเยน			
ลูกหนี้การค้า	7	16,587	10,446
ยอดสินทรัพย์ในงบแสดงฐานะการเงินที่มีความเสี่ยง		382,066	329,396
สัญญาขายเงินตราต่างประเทศล่วงหน้า		-	(285,123)
ยอดความเสี่ยงคงเหลือสุทธิ		382,066	44,273
		(พันบาท)	
หนี้สิน			
เงินเหรียญสหรัฐอเมริกา			
เจ้าหนี้การค้า	16	(77,143)	(60,835)
เจ้าหนี้อื่น	17	(8,335)	(12,115)
เงินเยน			
เจ้าหนี้การค้า	16	(9,895)	(7,262)
เจ้าหนี้อื่น	17	(82,850)	(105,001)
สกุลเงินอื่นๆ			
เจ้าหนี้การค้า	16	(61)	-
เจ้าหนี้อื่น	17	(1,032)	(1,548)
ยอดหนี้สินในงบแสดงฐานะการเงินที่มีความเสี่ยง		(179,316)	(186,761)

ความเสี่ยงจากสินเชื่อ

ความเสี่ยงทางด้านสินเชื่อคือความเสี่ยงที่ลูกค้าหรือคู่สัญญาไม่สามารถชำระหนี้แก่บริษัทตามเงื่อนไขที่ตกลงไว้เมื่อครบกำหนด ฝ่ายบริหารได้กำหนดนโยบายทางด้านสินเชื่อเพื่อควบคุมความเสี่ยงทางด้านสินเชื่อดังกล่าวอย่างสม่ำเสมอ โดยการวิเคราะห์ฐานะทางการเงินของลูกค้าทุกรายที่ขอวงเงินสินเชื่อในระดับหนึ่งๆ ณ วันที่รายงานไม่พบว่ามีความเสี่ยงจากสินเชื่อที่เป็นสาระสำคัญ ความเสี่ยงสูงสุดทางด้านสินเชื่อแสดงไว้ในราคาตามบัญชีของสินทรัพย์ทางการเงินแต่ละรายการในงบแสดงฐานะการเงิน อย่างไรก็ตาม ฝ่ายบริหารไม่ได้คาดว่าจะเกิดผลเสียหายที่มีสาระสำคัญจากการเก็บหนี้ไม่ได้

ความเสี่ยงจากสภาพคล่อง

บริษัทมีการควบคุมความเสี่ยงจากการขาดสภาพคล่องโดยการรักษาระดับของเงินสดและรายการเทียบเท่า เงินสดให้เพียงพอต่อการดำเนินงานของบริษัท และเพื่อให้ผลกระทบจากความผันผวนของกระแสเงินสดลดลง

การกำหนดมูลค่ายุติธรรม

นโยบายการบัญชีและการเปิดเผยของบริษัทให้มีการกำหนดมูลค่ายุติธรรมทั้งสินทรัพย์และหนี้สินทางการเงินและไม่ใช่ทางการเงิน มูลค่ายุติธรรมหมายถึงจำนวนเงินที่ผู้ซื้อและผู้ขายตกลงแลกเปลี่ยนสินทรัพย์หรือชำระหนี้สินกันในขณะที่ทั้งสองฝ่ายมีความรอบรู้และเต็มใจในการแลกเปลี่ยนกัน และสามารถต่อรองราคากันได้อย่างเป็นอิสระในลักษณะของผู้ที่ไม่มีความเกี่ยวข้องกัน วัตถุประสงค์ของการวัดมูลค่า และ/หรือการเปิดเผยมูลค่ายุติธรรมถูกกำหนดโดยวิธีต่อไปนี้ ข้อมูลเพิ่มเติมเกี่ยวกับสมมติฐานในการกำหนดมูลค่ายุติธรรมถูกเปิดเผยในหมายเหตุที่เกี่ยวข้องกับสินทรัพย์และหนี้สินนั้นๆ

ลูกหนี้การค้าและลูกหนี้อื่น เงินให้กู้ยืมระยะสั้นแก่กิจการที่เกี่ยวข้องกัน เจ้าหนี้การค้าและเจ้าหนี้อื่น มีราคาตามบัญชีของสินทรัพย์ทางการเงินและหนี้สินทางการเงินใกล้เคียงกับมูลค่ายุติธรรม เนื่องจากเครื่องมือทางการเงินเหล่านี้จะครบกำหนดในระยะเวลาอันสั้น

มูลค่ายุติธรรมของเงินลงทุนระยะยาวอื่นซึ่งเป็นเงินลงทุนในหลักทรัพย์เพื่อขายพิจารณาโดยอ้างอิงกับราคาเสนอซื้อ ณ วันที่รายงาน

34 ภาวะผูกพันกับกิจการที่ไม่เกี่ยวข้องกัน

งบการเงินที่แสดงเงินลงทุนตามวิธีส่วนได้เสีย
และงบการเงินเฉพาะกิจการ

2557

2556

(พันบาท)

ภาวะผูกพันรายจ่ายฝ่ายทุน

สัญญาที่ยังไม่ได้รับรู้

ซื้ออาคารและอุปกรณ์

29,169

47,002

ภาวะผูกพันตามสัญญาเช่าดำเนินงาน

ภายในหนึ่งปี

7,120

6,254

หลังจากหนึ่งปีแต่ไม่เกินห้าปี

4,882

3,670

รวม**12,002****9,924**

(ก) บริษัทได้ทำสัญญาเช่าระยะยาวหลายฉบับสำหรับยานพาหนะ โดยมีระยะเวลาเช่าสี่ปี สิ้นสุดในระยะเวลาต่างๆ กัน จนถึงปี 2560 ในกรณีนี้ บริษัทผูกพันที่จะต้องจ่ายค่าเช่าในอัตราค่าเช่าต่อปีที่แตกต่างกันตามที่ระบุไว้ในสัญญา

(ข) ณ วันที่ 31 มีนาคม 2557 บริษัทไม่มีสัญญาซื้อขายเงินตราต่างประเทศล่วงหน้า (2556: มีสัญญาขายเงินตราต่างประเทศล่วงหน้าจำนวน 9.5 ล้านดอลลาร์สหรัฐอเมริกา เทียบเท่าเงินบาทจำนวนเงิน 285.1 ล้านบาท)

35 มาตรฐานการรายงานทางการเงินที่ยังไม่ได้ใช้

บริษัทยังไม่ได้ใช้มาตรฐานการรายงานทางการเงินที่ออกและปรับปรุงใหม่ดังต่อไปนี้ เนื่องจากยังไม่มีการบังคับใช้ มาตรฐานการรายงานทางการเงินที่ออกและปรับปรุงใหม่ซึ่งเกี่ยวข้องกับการดำเนินงานของบริษัท และกำหนดให้ถือปฏิบัติกับงบการเงินสำหรับรอบระยะเวลาบัญชีที่เริ่มในหรือหลังวันที่ 1 มกราคม ในปีดังต่อไปนี้

มาตรฐานการรายงานทางการเงิน	เรื่อง	ปีที่มีผลบังคับใช้
มาตรฐานการบัญชี ฉบับที่ 1 (ปรับปรุง 2555)	การนำเสนองบการเงิน	2557
มาตรฐานการบัญชี ฉบับที่ 7 (ปรับปรุง 2555)	งบกระแสเงินสด	2557
มาตรฐานการบัญชี ฉบับที่ 12 (ปรับปรุง 2555)	ภาษีเงินได้	2557
มาตรฐานการบัญชี ฉบับที่ 17 (ปรับปรุง 2555)	สัญญาเช่า	2557
มาตรฐานการบัญชี ฉบับที่ 18 (ปรับปรุง 2555)	รายได้	2557
มาตรฐานการบัญชี ฉบับที่ 19 (ปรับปรุง 2555)	ผลประโยชน์ของพนักงาน	2557
มาตรฐานการบัญชี ฉบับที่ 21 (ปรับปรุง 2555)	ผลกระทบจากการเปลี่ยนแปลงของอัตราแลกเปลี่ยนเงินตราต่างประเทศ	2557
มาตรฐานการบัญชี ฉบับที่ 24 (ปรับปรุง 2555)	การเปิดเผยข้อมูลเกี่ยวกับบุคคลหรือกิจการที่เกี่ยวข้องกัน	2557
มาตรฐานการบัญชี ฉบับที่ 28 (ปรับปรุง 2555)	เงินลงทุนในบริษัทร่วม	2557
มาตรฐานการบัญชี ฉบับที่ 34 (ปรับปรุง 2555)	งบการเงินระหว่างกาล	2557
มาตรฐานการบัญชี ฉบับที่ 36 (ปรับปรุง 2555)	การด้อยค่าของสินทรัพย์	2557
มาตรฐานการบัญชี ฉบับที่ 38 (ปรับปรุง 2555)	สินทรัพย์ไม่มีตัวตน	2557
มาตรฐานการรายงานทางการเงิน ฉบับที่ 8 (ปรับปรุง 2555)	ส่วนงานดำเนินงาน	2557
การตีความมาตรฐานการรายงานทางการเงิน ฉบับที่ 1	การเปลี่ยนแปลงในหนี้สินที่เกิดขึ้นจากการรีดถอนการบูรณะและหนี้สินที่มีลักษณะที่คล้ายคลึงกัน	2557
การตีความมาตรฐานการรายงานทางการเงิน ฉบับที่ 4	การประเมินว่าข้อตกลงประกอบด้วยสัญญาเช่าหรือไม่	2557
การตีความมาตรฐานการรายงานทางการเงิน ฉบับที่ 10	งบการเงินระหว่างกาลและการด้อยค่า	2557
การตีความมาตรฐานการบัญชี ฉบับที่ 15	สิ่งจูงใจสัญญาเช่าดำเนินงาน	2557
การตีความมาตรฐานการบัญชี ฉบับที่ 27	การประเมินเนื้อหาของรายการที่เกี่ยวข้องกับรูปแบบของกฎหมายตามสัญญาเช่า	2557
การตีความมาตรฐานการบัญชี ฉบับที่ 32	สินทรัพย์ไม่มีตัวตน - ต้นทุนเว็บไซต์	2557

ผู้บริหารคาดว่าจะนำมาตรฐานการรายงานทางการเงินที่ออกและปรับปรุงใหม่ตามประกาศสภาวิชาชีพบัญชีมาใช้และถือปฏิบัติ โดยผู้บริหารพิจารณาถึงผลกระทบที่อาจเกิดขึ้นจากการถือปฏิบัติตามมาตรฐานการรายงานทางการเงินที่ออกและปรับปรุงใหม่ดังกล่าวต่องบการเงินของบริษัท ซึ่งคาดว่าจะไม่มีผลกระทบที่มีสาระสำคัญต่อ งบการเงินในงวดที่ถือปฏิบัติ



บริษัท กัณยงอีเลคทริก จำกัด (มหาชน)
KANG YONG ELECTRIC PUBLIC COMPANY LIMITED

เลขที่ 67 หมู่ 11 ถนน บางนา-ตราด กม.20
ตำบลบางโกลน อำเภอบางพลี
จังหวัดสมุทรปราการ 10540
โทรศัพท์ 0-2337-2900 (อัตโนมัติ),
แฟกซ์ 0-2337-2439-40